

CUADRO SINOPTICO DE MINAS, HACIENDAS DE BENEFICIO Y PERTENENCIAS MINERAS  
Existentes en el Estado de Durango, el año de 1898.

| PARTIDOS.                    | Oro. | Plata y oro | Plata. | Plata y cobre. | Plata y fierro. | Plata y plomo. | Cobre. | Fierro. | Estu-ño. | Azu-ñe. | Plomo. | Cináb-rio. | Totales de minas. | Hacien-das. | Pertenen-cias. |
|------------------------------|------|-------------|--------|----------------|-----------------|----------------|--------|---------|----------|---------|--------|------------|-------------------|-------------|----------------|
| Tamazula . . . . .           | 1    | 62          | 167    | 3              | 1               | 19             |        |         |          |         |        |            | 253               | 19          | 1,395.79       |
| San Dimas . . . . .          |      | 10          | 47     |                |                 |                |        |         |          |         |        |            | 57                | 12          | 581.23         |
| Mezquital . . . . .          |      | 2           | 4      |                |                 |                |        |         |          |         |        |            | 6                 |             | 21.00          |
| Nombre de Dios . . . . .     |      | 6           | 14     |                |                 | 1              |        |         |          |         |        |            | 21                | 2           | 160.68         |
| Durango . . . . .            |      | 36          | 41     |                |                 | 6              |        | 23      | 1        |         |        | 2          | 109               | 8           | 734.73         |
| Stgo Papasquiario . . . . .  | 1    | 147         | 118    | 2              | 2               | 11             |        |         |          |         |        | 1          | 282               | 10          | 1,917.84       |
| Oro . . . . .                | 14   | 24          | 28     | 2              |                 | 3              | 1      |         |          |         |        |            | 72                | 1           | 678.82         |
| Indé . . . . .               | 1    | 20          | 36     |                |                 | 8              | 2      |         |          |         |        |            | 67                |             | 475.48         |
| S. Juan del Río . . . . .    |      | 16          | 78     |                |                 | 9              |        |         |          |         | 1      |            | 104               | 5           | 546.48         |
| Nazas . . . . .              |      | 3           | 12     |                |                 | 1              | 1      |         |          |         |        |            | 17                |             | 174.48         |
| Cuencamé . . . . .           | 1    | 22          | 64     |                |                 | 94             | 2      |         |          |         |        |            | 182               | 5           | 1,098.23       |
| S. J. de Guadalupe . . . . . |      | 2           | 84     | 1              |                 | 12             | 5      |         |          |         |        |            | 104               | 7           | 338.08         |
| Mapimí . . . . .             |      | 6           | 16     | 5              |                 | 28             | 7      |         |          | 5       |        |            | 67                | 1           | 954.54         |
| Sumas . . . . .              | 18   | 356         | 709    | 13             | 3               | 192            | 18     | 23      | 1        | 5       | 1      | 3          | 1,341             | 69          | 9,077.38       |

Por el contenido del perseguido cuadro, se vé que para el año de 1898, el Partido de Tamazula tenía el mayor número de haciendas de beneficio y minas de plata, el de Santiago Papasquiario el de minas de plata y oro y donde se habían denunciado más pertenencias mineras, en el del Oro existían mayor número de minas de oro y en el de Cuencamé había más minas de plata y plomo, cuyos metales son los más fáciles de beneficiarse.

Importante como es para el estudio de la cuestión monetaria del oro y de la plata en México, el conocer los rendimientos de su Minería, en las distintas épocas de su desarrollo, factor importante ha sido la Minería del Estado en épocas anteriores como lo comprueban las cuantiosas cantidades que han entrado á la acuñación, sobre lo que van á continuación algunos datos sobre manera interesantes para ese estudio, y para la formación de su historia.

NOTA DEL ORO Y DE LA PLATA

ACUÑADOS EN LA CASA DE MONEDA DE DURANGO, DESDE EL AÑO DE 1811 EN QUE SE FUNDÓ ESTA OFICINA HASTA EL DE 1847.

|  | Oro.      | Plata.     | Totales.   |
|--|-----------|------------|------------|
| De 1811 á fin de Junio de 1826 . . . . . \$  |           | 7,483,626  | 7,483,626  |
| De Julio de 1826 á Junio de 1827 . . . . .   |           | 803,690    | 803,690    |
| De Julio de 1827 á Junio de 1828 . . . . .   |           | 975,282    | 975,282    |
| De Julio de 1828 á Junio de 1829 . . . . .   |           | 604,805    | 604,805    |
| De Julio de 1829 á Junio de 1830 . . . . .   |           | 358,200    | 358,200    |
| De 24 de Julio á Diciembre de 1830 . . . . . |           | 479,249    | 479,249    |
| En 1831 . . . . .                            |           | 289,213    | 289,213    |
| En 1832 . . . . .                            | 71,459    | 1,142,749  | 1,214,209  |
| En 1833 . . . . .                            | 86,523    | 1,383,519  | 1,470,042  |
| En 1834 . . . . .                            | 140,922   | 133,645    | 1,274,567  |
| En 1835 . . . . .                            | 153,826   | 859,415    | 1,013,241  |
| En 1836 . . . . .                            | 213,978   | 1,056,871  | 1,270,850  |
| En 1837 . . . . .                            | 224,520   | 768,508    | 993,029    |
| En 1838 . . . . .                            | 129,944   | 826,234    | 956,178    |
| En 1839 . . . . .                            | 202,906   | 691,805    | 894,712    |
| En 1840 . . . . .                            | 249,792   | 759,023    | 1,008,815  |
| En 1841 . . . . .                            | 170,768   | 792,627    | 963,395    |
| En 1842 . . . . .                            | 199,080   | 680,627    | 879,707    |
| En 1843 . . . . .                            | 114,840   | 513,458    | 628,298    |
| En 1844 . . . . .                            | 27,508    | 213,362    | 240,870    |
| En 1845 . . . . .                            | 43,732    | 600,608    | 644,340    |
| En 1846 . . . . .                            | 53,800    | 595,553    | 649,353    |
| En 1847 . . . . .                            | 39,678    | 925,574    | 965,252    |
| Se amonedaron de 1811 á 1847 . . . . . \$    | 2,123,279 | 23,937,615 | 26,060,930 |



EN LA OFICINA DE ENSAYE DE CAJAS DE DURANGO, DEL AÑO DE 1849 AL DE 1853 SE INTRODUCIERON ORO Y PLATA CONFORME A LOS DATOS SIGUIENTES:

| AÑOS.        | Oro puro. | Oro de apartado. | Totales. | Plata con oro | Plata de fuego. | Plata de vajilla. | Plata de apartado. | Totales. |
|--------------|-----------|------------------|----------|---------------|-----------------|-------------------|--------------------|----------|
|              | Marcos.   | Marcos.          | Marcos.  | Marcos.       | Marcos.         | Marcos.           | Marcos.            | Marcos.  |
| En 1849..... | 38        | 336              | 374      | 2,644         | 40,525          | 6                 | 27,331             | 70,506   |
| En 1850..... | 88        | 352              | 440      | 9,963         | 34,291          | 7                 | 20,002             | 64,263   |
| En 1851..... | 233       | 227              | 460      | 10,479        | 51,323          | 11                | 22,940             | 84,753   |
| En 1852..... | 829       | 636              | 1,465    | 8,257         | 41,960          | 26                | 24,834             | 75,077   |
| En 1853..... | 160       | 272              | 432      | 5,268         | 26,982          | 13                | 16,790             | 48,853   |
| Sumas.....   | 1,348     | 1,823            | 2,171    | 27,611        | 195,081         | 63                | 111,897            | 343,452  |

Valor del oro en el quinquenio de 1849 á 1853. . . . . 177,888  
 Valor de la plata en el quinquenio de 1849 á 1853. . . . . 2,747,616

Total. . . . . 2,925,604

EN LA OFICINA DE ENSAYE DE CAJAS DE DURANGO, EN LOS AÑOS DE 1855 Y 1856 ENTRARON ORO Y PLATA CONFORME A LOS SIGUIENTES DATOS:

| AÑOS.             | Oro puro. | Oro de apartado. | Totales. | Plata con Oro. | Plata de fuego. | Plata de vajilla. | Plata de apartado. | Totales. |
|-------------------|-----------|------------------|----------|----------------|-----------------|-------------------|--------------------|----------|
|                   | Marcos.   | Marcos.          | Marcos.  | Marcos.        | Marcos.         | Marcos.           | Marcos.            | Marcos.  |
| En 1855 . . . . . | 310       | 479              | 789      | 10,685         | 54,662          |                   | 15,188             | 80,535   |
| En 1856 . . . . . | 169       | 367              | 536      | 7,186          | 49,748          | 9                 | 15,889             | 72,832   |
| Sumas. . . . .    | 479       | 846              | 1,325    | 17,871         | 104,410         | 9                 | 31,077             | 153,367  |

Valor del oro en el bienio de 1855 y 1856 . . . . . 169,600  
 Valor de la plata en el bienio de 1855 y 1856 . . . . . 1,226,936

Total. . . . . 1,396,536

|   | Oro.    | Plata.  |
|---|---------|---------|
| Producto anual del oro acuñado como término medio en el periodo de diez y seis años de 1831 á 1847. . . . .         | 132,704 |         |
| Producto anual de la plata acuñada como término medio, en el periodo de treinta y seis años de 1811 á 1847. . . . . |         | 664,935 |
| Producto anual del oro y de la plata acuñados como término medio, en el quinquenio de 1849 á 1853 . . . . .         | 35,577  | 549,533 |
| Producto anual del oro y de la plata acuñados como término medio en el bienio de 1855 y 1856. . . . .               | 84,500  | 698,218 |

Los tres periodos de tiempo tomados como base para examinar la producción de la Minería en el Estado, dan á conocer que los rendimientos del oro siempre fueron en aumento desde el año de 1849 hasta el de 1852, y que los rendimientos de la plata decrecieron considerablemente en el quinquenio de 1849 á 1853, comparada la producción anual con la del periodo de 1811 á 1847, cuya postración se explica, por la ruina que en riqueza pública produjo tanto la guerra contra los salvajes, como las revoluciones intestinas. A ese pesar, para los años de 1855 y 1856 la producción de la plata alcanzó y excedió á la producción del expresado quinquenio.

El desarrollo de la población del Estado, ha sido según los datos siguientes:

Según la memoria del Ministerio de Fomento del año 1857. . . . .  
 Según la estadística del Estado correspondiente al año de 1874. . . . .  
 Según la memoria del Ejecutivo del Estado correspondiente al año de 1886. . . . .  
 Según el censo general de 31 de Enero de 1895. . . . .  
 Según el censo de 1900. . . . .

Aumento en los 17 años de 1857 á 1874 . . . . .  
 Aumento en los 12 años de 1874 á 1886. . . . .  
 Aumento en los 9 años de 1886 á 1895. . . . .  
 Aumento en los 5 años de 1895 á 1900 . . . . .  
 Aumento por años como termino medio de 1857 á 1874 . . . . .  
 Aumento por año como término medio de 1874 á 1886. . . . .  
 Aumento por año como término medio de 1886 á 1895. . . . .  
 Aumento por año como término medio de 1895 á 1900. . . . .

Teniendo el Estado de extensión como 113,381 kilómetros cuadrados, según el censo de 28 de Octubre de 1900, corresponde á cada kilómetro cuadrado una población de.

| Habitantes. |
|-------------|
| 144,331     |
| 192,970     |
| 254,866     |
| 299,274     |
| 374,160     |
| 48,639      |
| 61,896      |
| 44,408      |
| 74,386      |
| 2,861 11    |
| 5,158       |
| 4,934 22    |
| 14,877 02   |
| 316         |

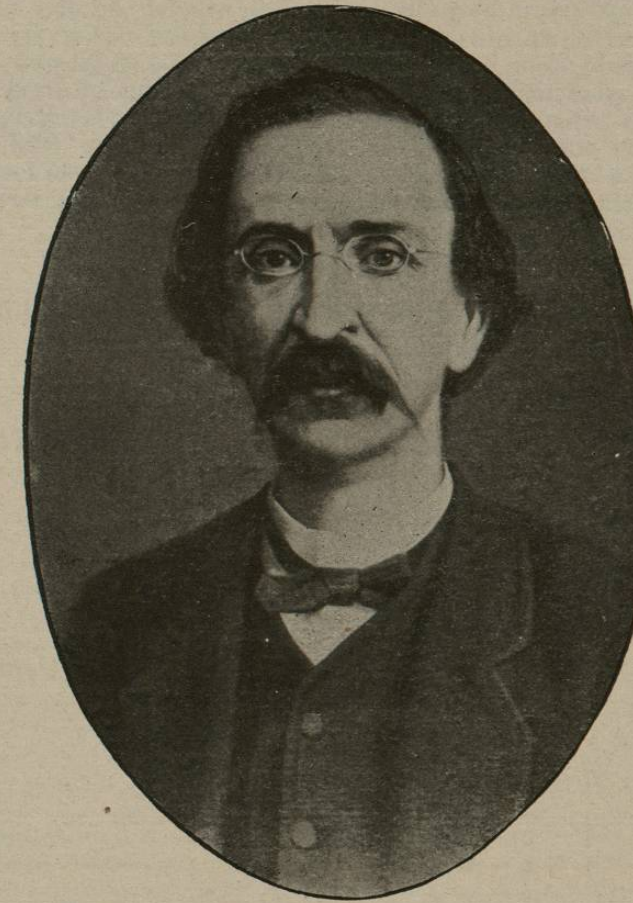

Sr. Francisco Zarco.





En el período de 43 años de 1857 á 1900 siempre fué en aumento la población del Estado, habiéndose algo más que duplicado en el mismo período; y si de los años de 1874 á 1886, hubo un salto por año como término medio en pró del aumento de habitantes, comparado con el término medio de 1857 á 1874, ligada como está la estadística con la historia, desde luego se comprende que ese salto obedece á la desaparición de las causas de despoblación, producidas por las guerras de los salvajes é intestinas, asesinatos de los bandidos, triunfo definitivo de la paz con la victoria del plan de Tuxtepec, y confianza que esa misma paz inspiró á la inmigración extranjera, deseosa de emplear sus actividades y energías en parte del territorio nacional relativamente inexplorada por el trabajo; si después en el período de 1886 á 1895, ese aumento decreció considerablemente, sin ser descenso desfavorable ó despoblación, ello ha obedecido sin duda, ya á que la

inmigración extranjera ha disminuido, por ser grande el elemento que se acumulara en períodos anteriores, y acercarse el estado de nivelación, ya á que habiendo venido años desfavorables á la agricultura, estacionados en parte los progresos de la riqueza pública, se estacionó también el aumento de los habitantes, ya en fin á la consiguiente crisis hacendaria unida á la inacción gubernativa de los últimos años, con pocas ó ningunas tendencias á la concesión de franquicias y exención de impuestos y gabelas que tendiesen á contrarrestar prudencialmente y en lo posible esos motivos de descenso en los aumentos periódicos de la población del Estado. Como puede observarse en los datos relativos á las Municipalidades, las alzas y bajas de la población, son más variables en las Municipalidades mineras que en las agrícolas. Completan la maatria referente á la estadística de la población del Estado, los siguientes datos:

CUADRO SINOPTICO

DE LAS MUNICIPALIDADES Y LUGARES HABITADOS DEL ESTADO DE DURANGO, PARA EL AÑO DE 1901.

| PARTIDOS.                       | Habitantes. | Municipalidades. | Ciudades. | Villas. | Pueblos. | Congregaciones. | Haciendas. | Ranchos. | Totales de poblados. |
|---------------------------------|-------------|------------------|-----------|---------|----------|-----------------|------------|----------|----------------------|
| Tamazula . . . . .              | 31,857      | 8                |           | 4       | 13       | 74              | 4          | 327      | 430                  |
| San Dimas . . . . .             | 6,756       | 2                |           | 2       | 7        |                 | 6          | 139      | 150                  |
| Mezquital . . . . .             | 8,906       | 2                | 1         | 1       | 13       | 3               | 3          | 47       | 67                   |
| Nombre de Dios . . . . .        | 25,982      | 3                | 1         | 1       | 5        | 19              | 16         | 83       | 125                  |
| Durango . . . . .               | 73,066      | 3                | 1         |         | 13       | 12              | 25         | 318      | 364                  |
| Santiago Papasquiaro . . . . .  | 44,598      | 5                |           |         | 30       | 40              | 14         | 228      | 313                  |
| Oro . . . . .                   | 19,278      | 2                |           |         | 3        |                 | 8          | 155      | 166                  |
| Indé . . . . .                  | 17,864      | 3                |           | 2       | 1        | 2               | 19         | 131      | 155                  |
| San Juan del Rio . . . . .      | 29,669      | 4                |           | 1       | 4        | 16              | 20         | 136      | 177                  |
| Nazas . . . . .                 | 13,901      | 3                | 1         | 1       | 1        | 2               | 22         | 62       | 89                   |
| Cuencamé . . . . .              | 27,992      | 3                |           | 1       | 3        | 2               | 14         | 79       | 99                   |
| San Juan de Guadalupe . . . . . | 10,802      | 2                | 1         |         |          | 6               | 2          | 34       | 46                   |
| Mapimí . . . . .                | 53,489      | 2                | 1         | 1       |          |                 | 23         | 143      | 168                  |
| Sumas . . . . .                 | 374,160     | 42               | 6         | 14      | 93       | 166             | 179        | 1,879    | 2,349                |

