

MONEDAS CON LEYENDAS CELTÍBERAS ACUÑADAS EN LA GALIA NARBONESA.—NERENES-NARO (NARBONA)

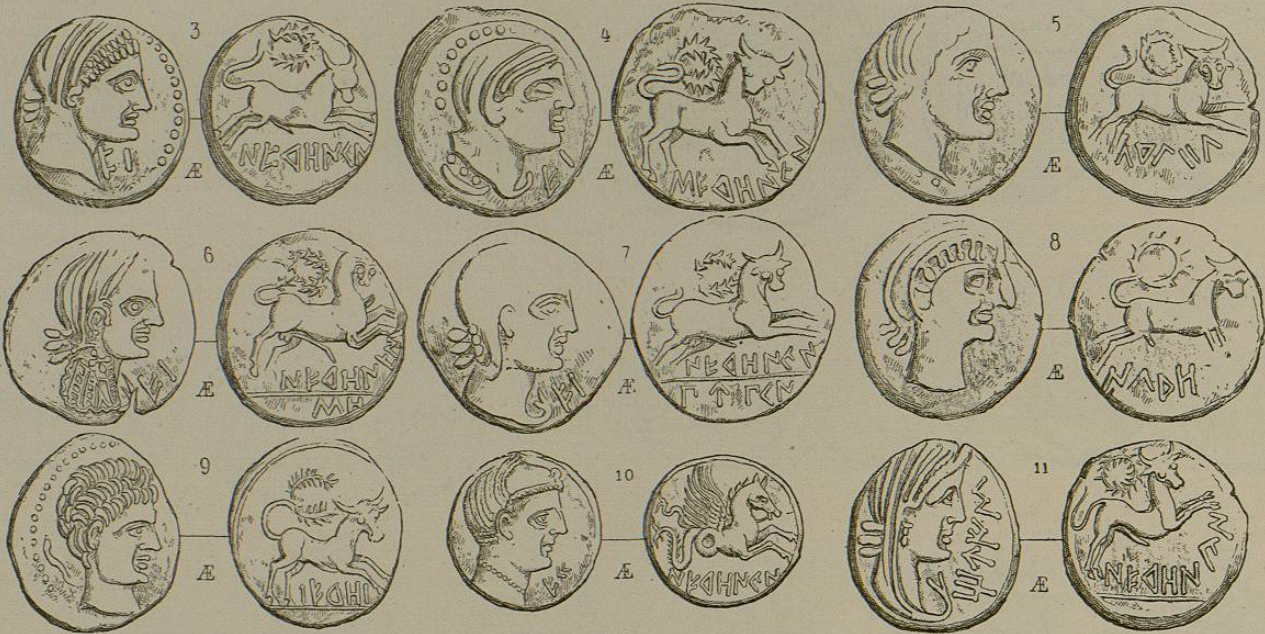

BRICITZE (BEBEICA)

PARP (PERPIÑAN)

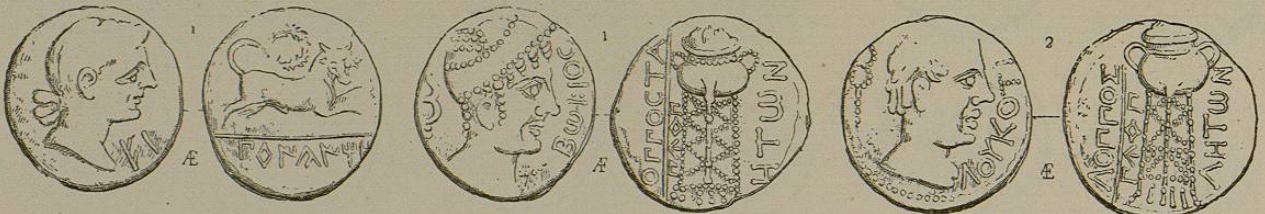

IMITACIONES GALAS DE MONEDAS CELTIBERAS

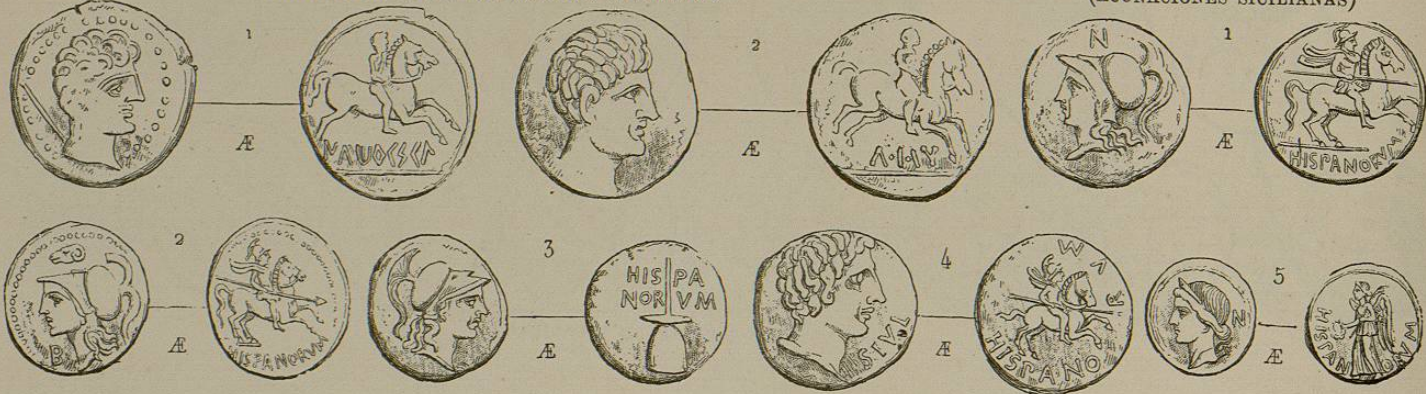

MONEDAS A NOMBRE DE LOS ESPAÑOLES (ACUÑACIONES SICILIANAS)

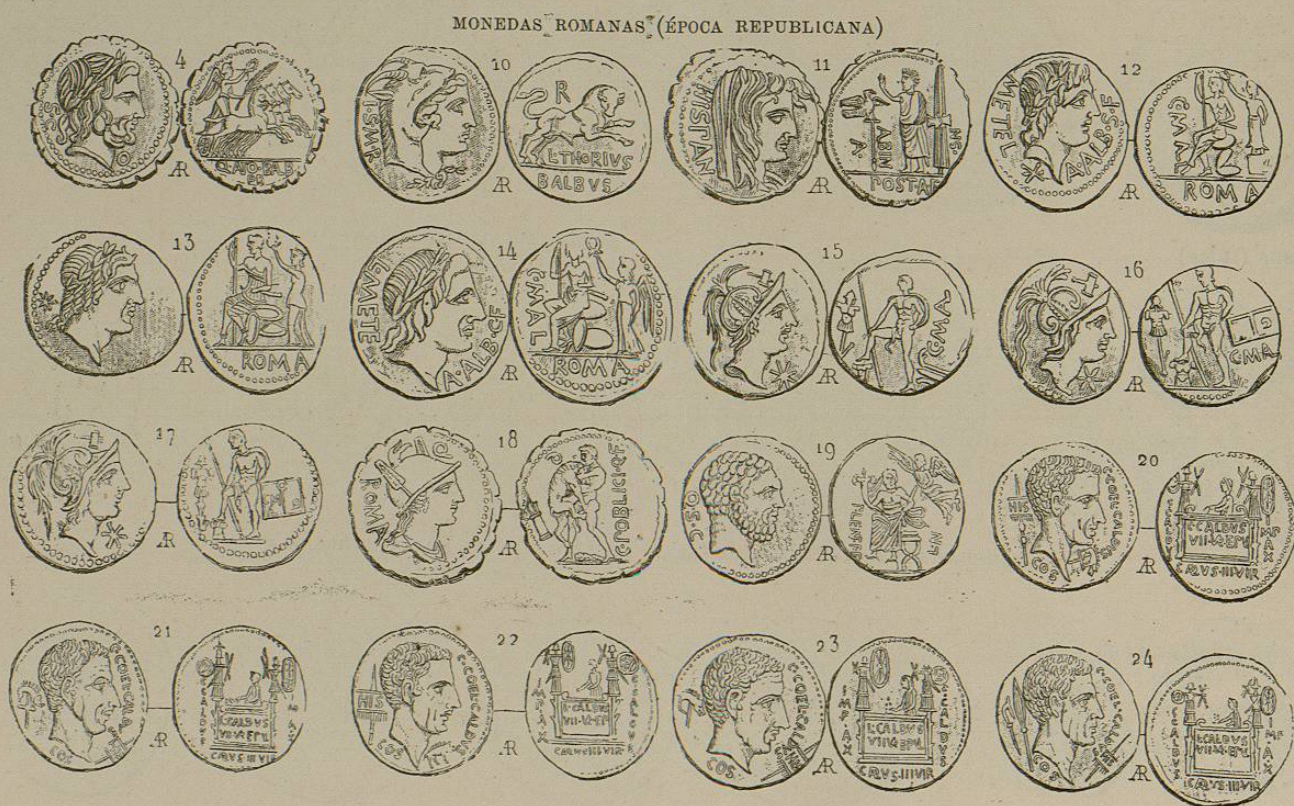

MONEDAS ROMANAS (ÉPOCA REPUBLICANA)

MONEDAS ROMANAS (ÉPOCA REPUBLICANA)



MONEDAS ARÁBIGAS

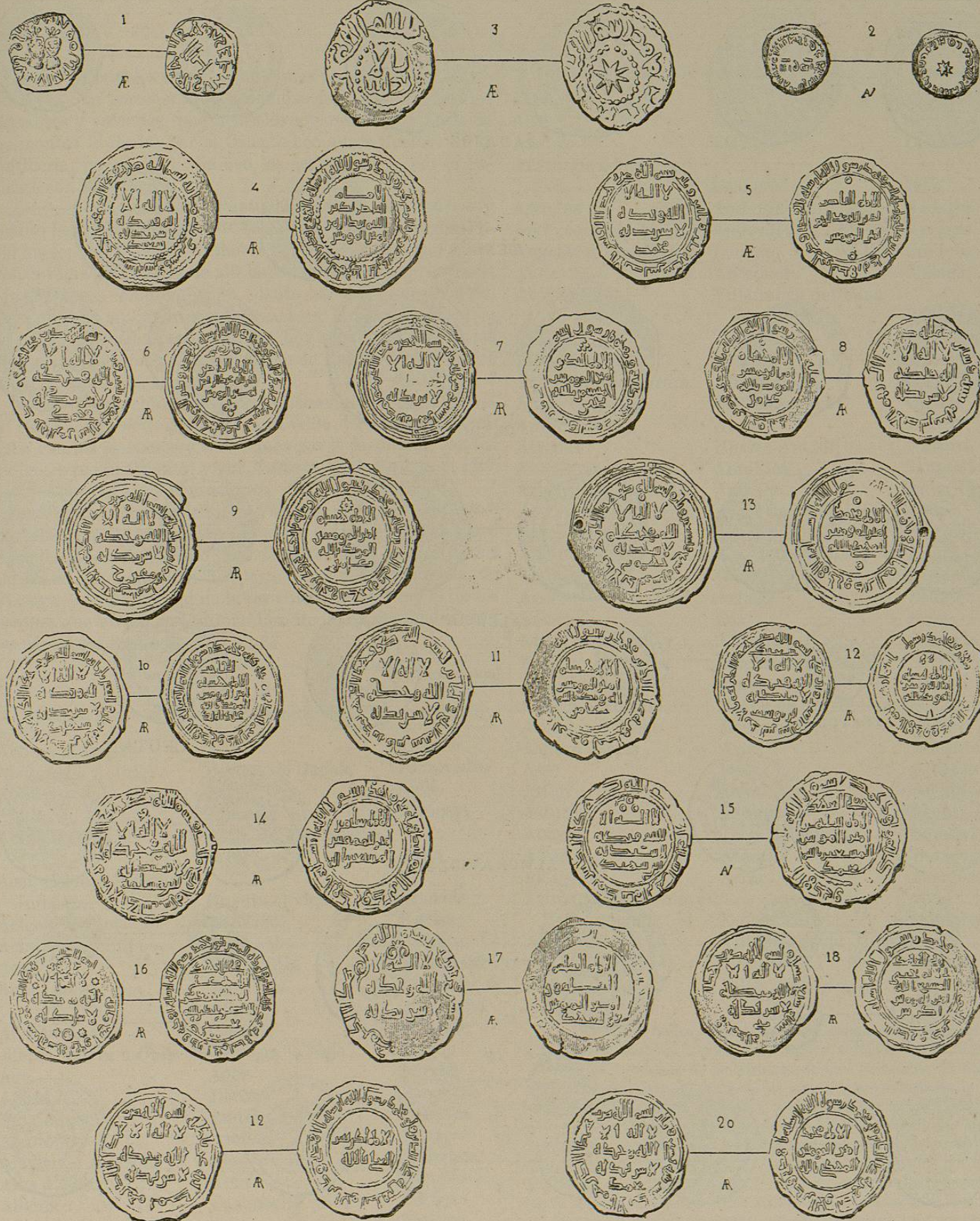

MONEDAS ARÁBIGAS

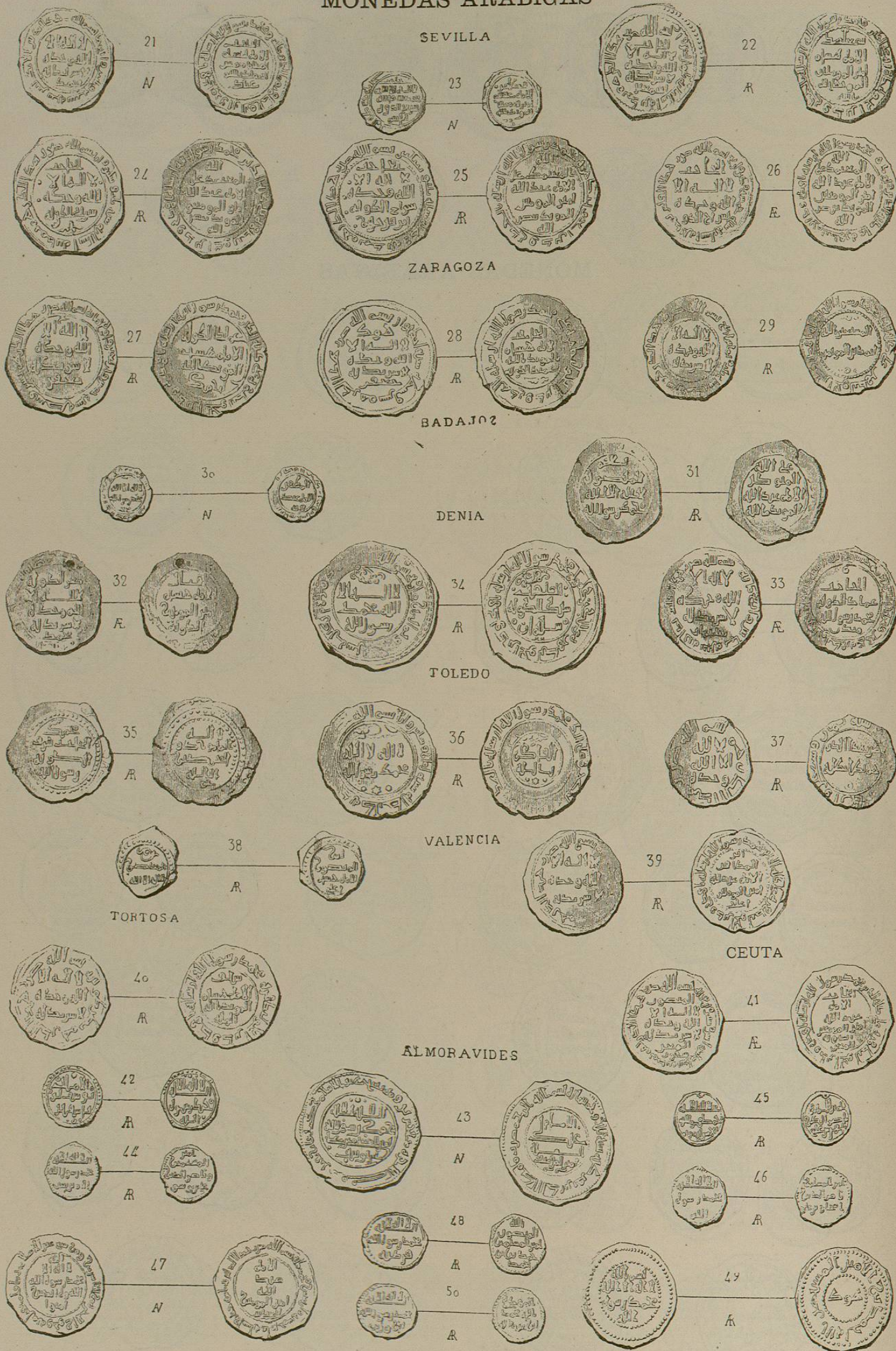

APÉNDICES

CORRESPONDENCIA DE LOS NOMBRES ANTIGUOS Y MODERNOS DE VARIAS COMARCAS Y POBLACIONES DE ESPAÑA (1)

		A	
Nombres antiguos	Nombres modernos	Provincia actual á que pertenecen	
Aleo	Aledo	Murcia	
Alice	Alocaz	Sevilla	
Anabis	Tárrega	Lérida	
Anatorgis ó Mons terreus.	Iztanoraf	Jaen	
Andelus	Andion ó Andelon	Navarra	
Andologense	Andosilla	Navarra	
Angelas ó Augellas	Iznajar	Córdoba	
Anticaria ó Antikaria	Antequera	Málaga	
Antistiana	Villafranca del Panadés.	Barcelona	
Apiarum	Alpera	Albacete	
Aque ó Argilla	Archena	Murcia	
Aque Bilbilitanorum	Alhama	Zaragoza	
Aquis Origenis	Baños de Bandí	Orense	
Arabi	Araya	Alava	
Araceli	Huarte Araquil	Navarra	
Aracillum	Aradillos	Santander	
Arbacala ó Arbucala	Arévalo	Ávila	
Arci, Colonia Arcense	Arcos de la Frontera	Cádiz	
Argenomesum	Argomedo	Burgos	
Argentiolum	Las Médulas	Leon	
Arriaca	Guadalajara	Guadalajara	
Arsa	Azuaga	Badajoz	
Arsacia	Cea	Leon	
Artigi Juliensis	Alhama	Granada	
Arva	Alcolea del Rio	Sevilla	
Arucei vetus	Aroche	Huelva	
Arunci ó Aurigia	Moron de la Frontera	Sevilla	
Asidonia ó Asila	Medinasidonia	Cádiz	
Aspis ó Jaspis	Aspe	Alicante	
Asso	Isso	Albacete	
Astigi	Ecija	Sevilla	
Asturica	Astorga	Leon	
Ategua	Teba la Vieja	Sevilla	
Attacum	Ateca	Zaragoza	
Attagenis	Ariza	Zaragoza	
Attubi, Claritas Julia y Ucubi colonia	Espejo	Córdoba	
Auca	Villafranca de Montes de Oca	Burgos	
Augustobriga	Villar del Pedroso	Cáceres	
Adellum	Castalla	Alicante	
Ebula, Ebura ó Obila	Talavera la vieja	Toledo	
Age	Ager	Lérida	
Agiria	Daroca	Zaragoza	
Agla minor	Luque	Córdoba	
Alantones	Atondo	Navarra	
Alavona ó Allabona	Alagon	Zaragoza	
Alba ó Virago	Abla	Almería	
Albónica	Calamocha	Teruel	
Albucela	Toro	Zamora	

Arevacos: pueblos situados en lo mas occidental de la Celtiberia á que pertenecian. Confinaban por el Norte con los cántabros y vascones, de quienes los separaba la cordillera de los montes Idúbeda; por el Oriente con otros pueblos de la Celtiberia; por el Mediodia con los carpetanos, y por el Poniente con los vacceos.

Astures: comprendian la actual provincia de Asturias y cuanto hay desde sus puertos hasta el Duero, que segun Plinio los separaba de los vettones. Por Oriente llegaban hasta Peñamillera y Llanes, y de allí bajaba una línea á encontrarse con el Duero, comprendiendo cuanto habia á la derecha del Esla, que era su confin con los vacceos. Por Poniente servia de limite la misma cordillera que hoy separa de Galicia las provincias de Leon y Zamora, y por lo que hoy es Asturias llegaban hasta Castropol.

Ausetanos: pueblos de Cataluña denominados así por Ausa su capital: su territorio estaba á la falda del Pirineo y confinaba con los lacetanos y castellanos por el Mediodia; con los indigetes por el Oriente: y por Norte y Poniente con el Pirineo, los cerretanos y los vascones.

Autrigones: confinaban por Poniente con los cántabros; por el Norte llegaban hasta la costa del mar Cantábrico é inmediaciones de Bermeo; por Oriente hasta el país de los carintios que ocupaban la parte Oriental del señorío de Vizcaya, y la Occidental de la provincia de Alava, y el de los berones que vivian en la Rioja. Por Mediodia confinaban con los cántabros coniscos.

(1) Para este índice, además de haber examinado los antiguos geógrafos é historiadores, hemos consultado y cotejado los trabajos especiales de la Academia de la Historia, de Cea Bermudez, de Estefanía, de Cortés (don Miguel), las noticias histórico-geográficas de la España antigua del Diccionario de Madoz, y otros muchos autores que han tratado de propósito la materia. Hubiéramos podido poner un larguísimo catálogo de nombres, pero hemos querido limitarnos á los mas importantes en la historia, y á los que resulten mas averiguados por el cotejo de unos y otros, ó probados por los modernos descubrimientos arqueológicos. A pesar de haber omitido los mas dudosos ó oscuros, reconocemos no ser todavía infalible la correspondencia de los que aquí ponemos.