

Conforme a la primera Ley Orgánica de la Universidad -- de Nuevo León, el Rector y los Directores de las distintas - escuelas y facultades serían nombrados por el Ejecutivo del - Estado, por una sola vez, a efecto de organizar la Universi- dad; en consecuencia, el Ing. Spencer Holguín fue ratificado en su nombramiento como director de la Escuela Industrial y- Preparatoria Técnica "Alvaro Obregón". Este nombramiento -- tendría una vigencia de un año, pues a partir del segundo -- año sería sustituido por el que fuese designado de una terna presentada por la H. Junta Directiva al "Consejo de Cultura- Superior", Órgano máximo de Gobierno Universitario, para - - durar en su encargo 4 años. (Disposición Transitoria No.3).

De acuerdo al Artículo 28 de la citada Ley Orgánica, el director de la escuela o facultad quedaba facultado para nombrar Secretario, los empleados administrativos y la servidumbre; sin embargo, mientras se elaboraban los reglamentos de cada plantel universitario, el secretario de esta institu- - - ción fue designado directamente por el Secretario General de la Universidad, encargado de la Rectoría, Dr. Pedro de Alba, habiendo recaído el nombramiento en la persona del Profr. -- Andrés Saucedo.

El derecho de antigüedad del personal docente de cada - escuela o facultad fue reconocido, de acuerdo a la primera - disposición transitoria de la Ley Orgánica; por lo que a mu- chos de los maestros de nuestra escuela se les ratificaron - sus nombramientos; entre otros, Profr. Rosendo Lazo, Profr.- José Alvarado, etc.

Durante el año escolar 1933-1934, se estableció el cuar- to año de la carrera de maestros mecánicos, tanto en los --- cursos diurnos como en los nocturnos, puesto que era el cuar- to año de vida de la escuela. Por otra parte se aplicaron - pruebas bimestrales a los alumnos cuyos resultados promedia- dos con las calificaciones diarias obtenidas, sirvieron para medir el aprovechamiento.

Se adjunta el nombramiento del Profr. Andrés Saucedo -- como Secretario de la institución, así como el cuadro de - - aprovechamiento final del alumnado.



Monterrey, N. L.  
Diciembre 7 de 1933.

**Sr. Prof. D. Andrés Saucedo,  
Escuela Industrial y Preparatoria Técnica  
"Alvaro Obregon"  
P r e s e n t e.**

En uso de las facultades que el Consejo Universitario le ha conferido mientras se expide el Reglamento correspondiente, y previa propuesta de la Directiva de ese Plantel, esta Secretaría ha tenido a bien nombrar a usted Secretario del mismo, con un sueldo mensual que será de acuerdo con la Partida respectiva.-

Lo que comunico a usted para su conocimiento y fines consiguientes.-

El Srto. Gral. en Funciones de Rector:

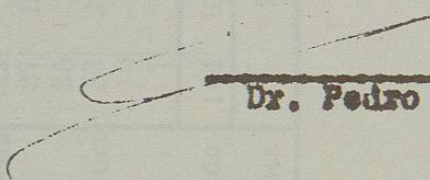
  
Dr. Pedro de Alba.

Cd' Atqd.-  
CC: "Alvaro Obregon"  
CC: Gobierno del Estado.-

**ESCUELA INDUSTRIAL Y PREPARATORIA TECNICA**  
**"ALVARO OBREGON"**  
**CURSOS DIURNOS**

| CARRERAS                   | NUM. DE ALUMNOS |          |          |         | EXAMINADOS |          |          |         | APROBADOS |          |          |         | REPROBADOS |          |          |         | NO ASISTIERON |          |          |         |
|----------------------------|-----------------|----------|----------|---------|------------|----------|----------|---------|-----------|----------|----------|---------|------------|----------|----------|---------|---------------|----------|----------|---------|
|                            | 1er. Año        | 2do. Año | 3er. Año | 4o. Año | 1er. Año   | 2do. Año | 3er. Año | 4o. Año | 1er. Año  | 2do. Año | 3er. Año | 4o. Año | 1er. Año   | 2do. Año | 3er. Año | 4o. Año | 1er. Año      | 2do. Año | 3er. Año | 4o. Año |
| Ing. Mecánico Electricista | 42              | 28       | 23       | 14      | 23         | 15       | 14       | 14      | 23        | 13       | 12       | 13      | 5          | 2        | 2        | 1       | 14            | 4        | 3        |         |
| Maestro Mecánico           | 37              | 19       | 17       | 14      | 23         | 15       | 14       | 14      | 23        | 13       | 12       | 13      | 5          | 2        | 2        | 1       | 14            | 4        | 3        |         |
| Electricista               | 35              | 26       | 8        |         | 24         | 8        |          |         | 24        | 6        |          |         | 2          | 2        |          |         | 9             |          |          |         |
| Mecánico Automovilístico   | 33              | 30       | 24       |         | 27         | 20       |          |         | 27        | 19       |          |         | 3          | 1        |          |         | 3             | 4        |          |         |
| Fundidor y Modelista       | 10              | 8        | 3        |         | 8          | 3        |          |         | 8         | 3        |          |         | 2          |          |          |         | 2             |          |          |         |
| Ebanista y Tapicero        | 7               | 7        |          |         | 7          | 5        |          |         | 5         | 4        |          |         | 2          | 1        |          |         | 2             |          |          |         |
| Totales por año            | 164             | 61       | 17       | 14      | 122        | 51       | 14       | 14      | 110       | 45       | 12       | 13      | 12         | 6        | 2        | 1       | 42            | 10       | 3        |         |
| Totales                    | 256             |          |          |         | 201        |          |          |         | 180       |          |          |         | 21         |          |          |         | 55            |          |          |         |

**CURSOS NOCTURNOS**

| CARRERAS                 | NUM. DE ALUMNOS |          |          |         | EXAMINADOS |          |          |         | APROBADOS |          |          |         | REPROBADOS |          |          |         | NO ASISTIERON |          |          |         |
|--------------------------|-----------------|----------|----------|---------|------------|----------|----------|---------|-----------|----------|----------|---------|------------|----------|----------|---------|---------------|----------|----------|---------|
|                          | 1er. Año        | 2do. Año | 3er. Año | 4o. Año | 1er. Año   | 2do. Año | 3er. Año | 4o. Año | 1er. Año  | 2do. Año | 3er. Año | 4o. Año | 1er. Año   | 2do. Año | 3er. Año | 4o. Año | 1er. Año      | 2do. Año | 3er. Año | 4o. Año |
| Maestro Mecánico         | 21              | 14       | 7        | 4       | 19         | 11       | 4        | 2       | 19        | 11       | 3        | 2       | 1          |          |          |         | 2             | 3        | 3        | 2       |
| Mecánico Automovilístico | 10              | 13       | 7        |         | 9          | 10       | 6        |         | 8         | 10       | 6        |         |            |          |          |         | 1             | 3        | 1        |         |
| Electricista             | 22              | 20       | 12       |         | 19         | 14       | 9        |         | 17        | 12       | 9        |         | 2          | 2        |          |         | 3             | 4        | 3        |         |
| Fundidor y Modelista     | 7               | 2        |          |         | 7          | 2        |          |         | 6         | 1        |          |         | 1          | 1        |          |         |               |          |          |         |
| Ebanista y Tapicero      | 4               | 3        |          |         | 4          | 2        |          |         | 4         | 2        |          |         |            |          |          |         |               |          | 1        |         |
| Totales por año          | 64              | 52       | 26       | 4       | 58         | 39       | 19       | 2       | 54        | 36       | 18       | 2       | 4          | 3        | 1        |         | 6             | 11       | 7        | 2       |
| Totales                  | 146             |          |          |         | 118        |          |          |         | 110       |          |          |         | 8          |          |          |         | 26            |          |          |         |

| Nombre      | 1930 | 1931 | 1932 | 1933 | 1934 | 1935 | 1936 | 1937 | 1938 | 1939 | 1940 | 1941 | 1942 | 1943 | 1944 | 1945 | 1946 | 1947 | 1948 | 1949 | 1950 |
|-------------|------|------|------|------|------|------|------|------|------|------|------|------|------|------|------|------|------|------|------|------|------|
| Director    |      |      |      |      |      |      |      |      |      |      |      |      |      |      |      |      |      |      |      |      |      |
| Subdirector |      |      |      |      |      |      |      |      |      |      |      |      |      |      |      |      |      |      |      |      |      |
| Profesores  |      |      |      |      |      |      |      |      |      |      |      |      |      |      |      |      |      |      |      |      |      |
| Alumnos     |      |      |      |      |      |      |      |      |      |      |      |      |      |      |      |      |      |      |      |      |      |

| Nombre      | 1930 | 1931 | 1932 | 1933 | 1934 | 1935 | 1936 | 1937 | 1938 | 1939 | 1940 | 1941 | 1942 | 1943 | 1944 | 1945 | 1946 | 1947 | 1948 | 1949 | 1950 |
|-------------|------|------|------|------|------|------|------|------|------|------|------|------|------|------|------|------|------|------|------|------|------|
| Director    |      |      |      |      |      |      |      |      |      |      |      |      |      |      |      |      |      |      |      |      |      |
| Subdirector |      |      |      |      |      |      |      |      |      |      |      |      |      |      |      |      |      |      |      |      |      |
| Profesores  |      |      |      |      |      |      |      |      |      |      |      |      |      |      |      |      |      |      |      |      |      |
| Alumnos     |      |      |      |      |      |      |      |      |      |      |      |      |      |      |      |      |      |      |      |      |      |

La Escuela Industrial y Preparatoria Técnica "Alvaro Obregón" tuvo como directores, en el lapso comprendido entre 1933 hasta 1943, en el que se promulgó la segunda Ley Orgánica de la Universidad, a las siguientes personas: Ing. Spencer Holguín, Ing. Porfirio Treviño Arreola, Ing. Lidio A. Flores, Profr. Andrés Saucedo, Ing. Manuel Garza Lozano e Ing. Bernardo Dávila Reyes; pues a partir del 15 de octubre de 1943, llega a la dirección de la escuela el Ing. Ernesto Villarreal Pantoja, ex-alumno de la institución, designado de acuerdo a las reformas de la ya citada segunda Ley Orgánica de nuestra Universidad.

El principiar el año escolar 1934-1935 las labores docentes en la institución fueron interrumpidas durante 65 días, a consecuencia de una huelga estudiantil que paralizó el funcionamiento de la Universidad como consecuencia de una agitación producto de la llamada educación socialista, acontecimientos que dieron por resultado la derogación de la Ley Orgánica del 31 de mayo de 1933, nombrándose una Comisión Organizadora de la Universidad Socialista, de la cual pasaron a depender todas las Instituciones de enseñanza superior, y que después de una amplia difusión acerca de la ideología mencionada, reorganizó la Universidad reanunciándose las labores el 20 de noviembre del año de 1934.

No obstante los acontecimientos referidos, la administración de la escuela logró algunas acciones positivas; entre otras, la creación de dos grupos más en la Preparatoria Técnica, así como el establecimiento del taller de herrería para el cual la Sociedad de Alumnos prestó su valiosa cooperación, ya que este taller servía para completar la preparación de la carrera de Maestro Mecánico.

Durante el año escolar 1938-1939, la Universidad tuvo que lamentar la pérdida de dos personas muy distinguidas, el Ing. Porfirio Treviño Arreola, ex-director de este plantel y fundador de la Facultad de Ingeniería Civil como Director, así como la del Dr. Eusebio Guajardo, Director de la Facultad de Medicina.

Durante el periodo de la guerra (1941-1945), nuestra escuela participó activamente en ceremonias y desfiles militares; lo mismo puede afirmarse en lo referente a actividades deportivas, todo esto organizado por el Profr. Rosendo R. Lazo, encargado de la educación física en el plantel.

La dirección de la escuela estuvo a cargo en el periodo que analizamos, del Ing. Bernardo Dávila Reyes.

La escuela Industrial y Preparatoria Técnica "Alvaro Obregón" tuvo como directores en el primer periodo de su existencia al Sr. Raúl Morales Villarreal, ex-alumno del plantel a fin de utilizar los talleres de ajustes y mecánico para la fabricación de maquinaria industrial, entre otras, maquinaria para la producción de clavos ampollitas para medicamentos, así como diversos trabajos para beneficio de la industria de Monterrey.

La maquinaria para la fabricación de ampollitas fue exportada a la República de Chile, lo que constituye una muestra de adelanto tecnológico alcanzado en esa época.

Este convenio beneficiaba económicamente a la institución, pues era partícipe de un porcentaje de las utilidades, pero también se beneficiaban los maestros y los alumnos, quienes recibían remuneración por cada pieza fabricada.

Cabe mencionar la participación de un contingente de la Alvaro Obregón en un magno desfile militar que tuvo lugar el 20 de noviembre de 1942.

Se adjuntan fotografías referentes a estos eventos.

Durante la gestión del Ing. Dávila Reyes, la escuela - firmó un convenio con el Sr. Raúl Morales Villarreal, ex- alumno del plantel a fin de utilizar los talleres de ajus - tes y mecánico para la fabricación de maquinaria indus - trial, entre otras, maquinaria para la producción de clavos ampollitas para medicamentos, así como diversos trabajos -- para beneficio de la industria de Monterrey.

La maquinaria para la fabricación de ampollitas fue -- exportada a la República de Chile, lo que constituye una -- muestra de adelanto tecnológico alcanzado en esa época.

Este convenio beneficiaba económicamente a la institu- ción, pues era partícipe de un porcentaje de las utilida -- des, pero también se beneficiaban los maestros y los alum-- nos, quienes recibían remuneración por cada pieza fabrica-- da.

Cabe mencionar la participación de un contingente de - la Alvaro Obregón en un magno desfile militar que tuvo lu-- gar el 20 de noviembre de 1942.

Se adjuntan fotografías referentes a estos eventos.

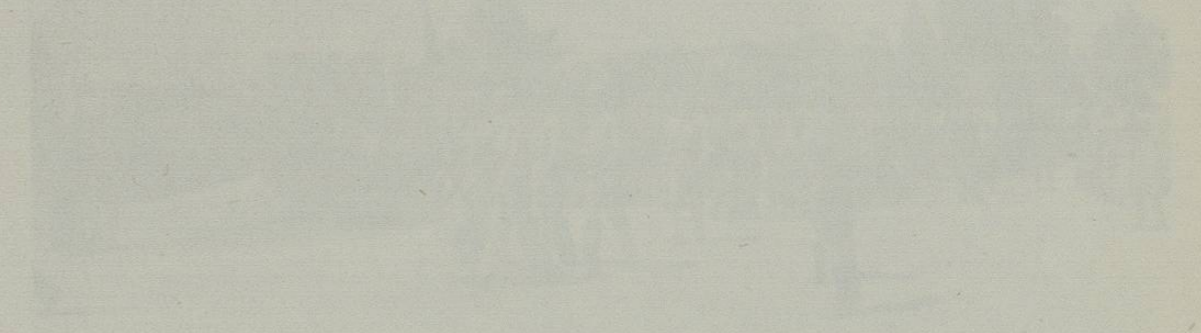

Contingente militar de la Alvaro Obregón que participó en el desfile del 20 de noviembre de 1942.

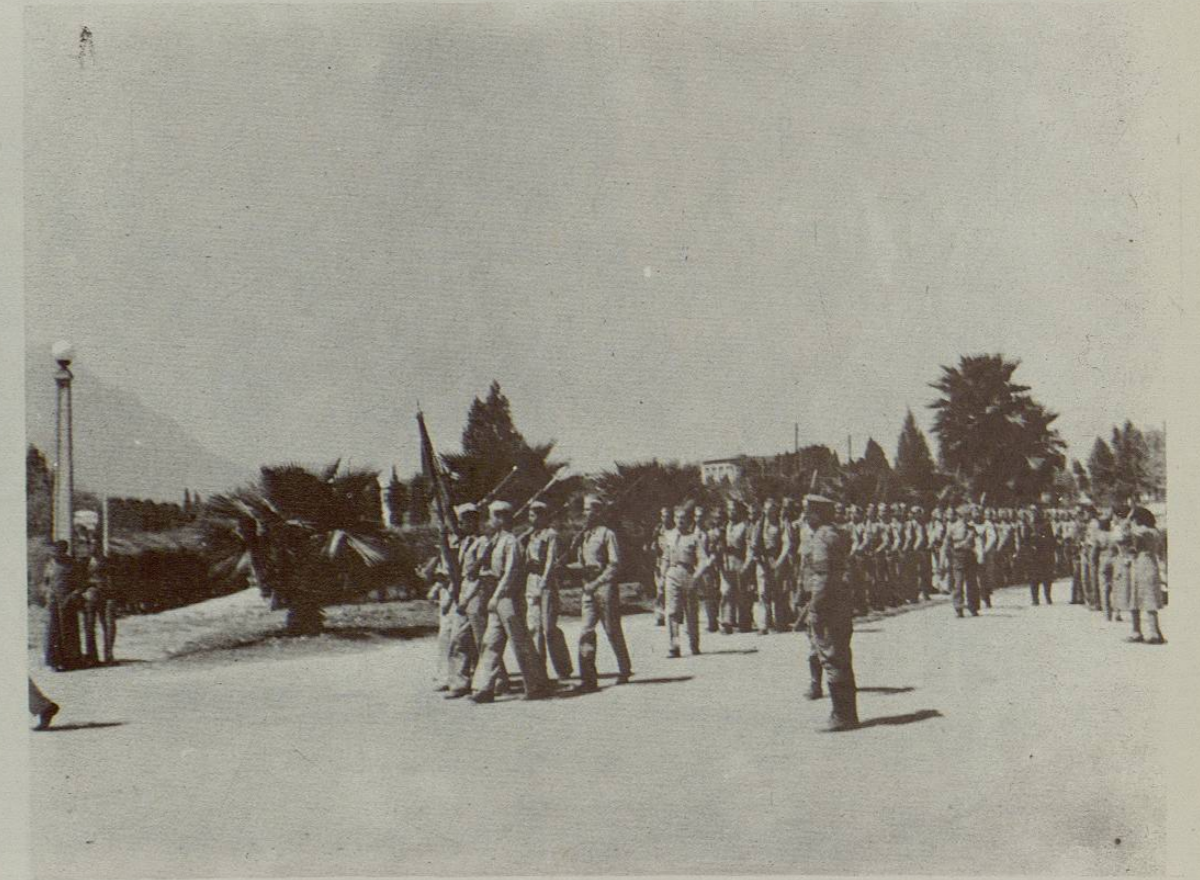
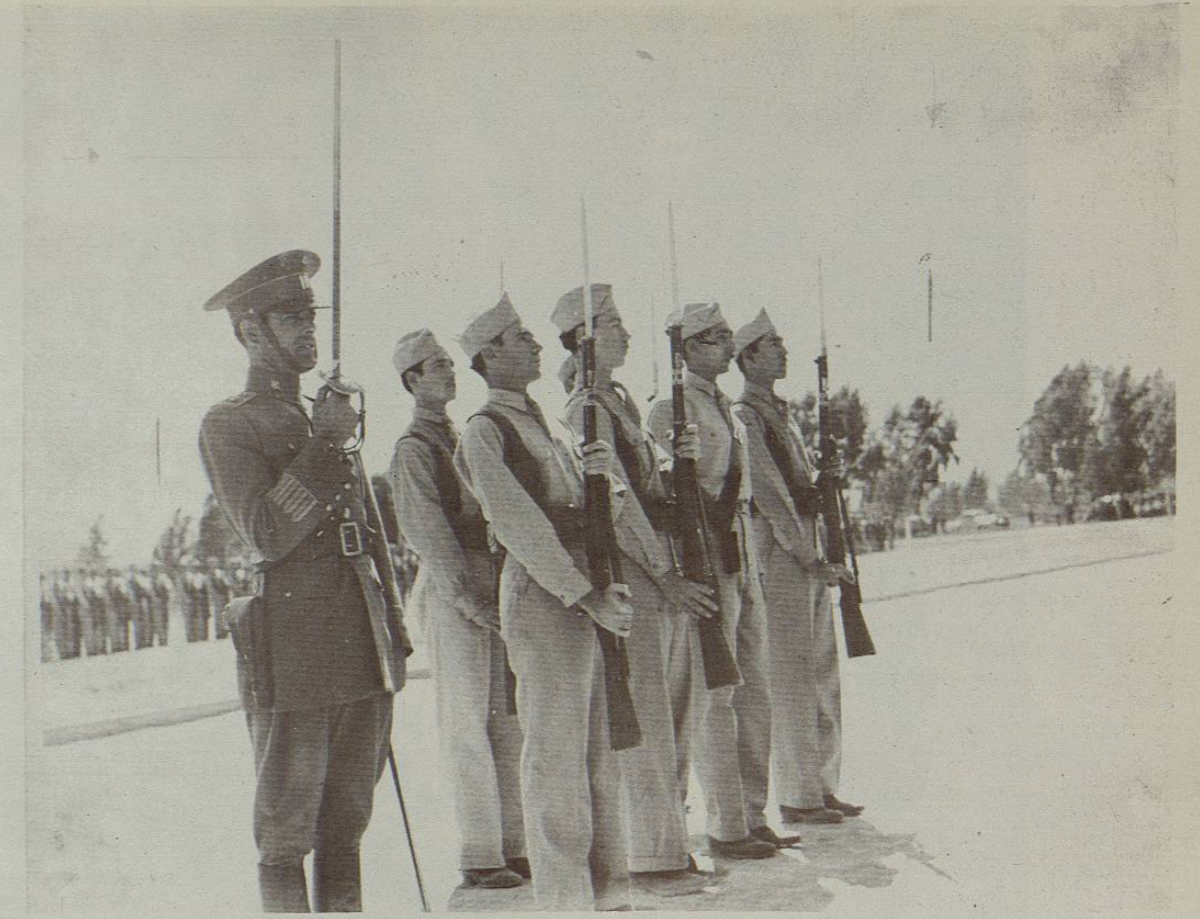

Contingente militar de la E.L.A.O. que participó en el desfile del 20 de noviembre de 1942, incluida la escolta.