

CAPÍTULO VI

Asia.

ASIA es la mayor de las cinco partes del mundo. Por el norte llega hasta el mar Glacial, con el que confina; por el sur, hasta el mar de las Indias, que hace grandes entradas en el Continente, llamadas golfo Pérsico, mar de Omán, golfo de Bengala y golfo de Siam; por el este confina con el Océano Pacífico, que hace también grandes entradas y toma diversos nombres según las regiones cuyas costas baña. Ese mar, en su parte más septentrional, que toca por un lado con la parte del continente de América llamada Alaska y por el opuesto con la península de Chukchi, que forma el extremo oriental de la Siberia y que está separada de Alaska por el estrecho de Behring, se llama mar de Behring; más al sur, entre los 60° y 50°, mar de Okhotsk; todavía más al mediodía, entre los 45° y 50°, mar del Japón, del cual es una parte el mar Amarillo, seno profundo que se hace entre el continente de China y la península de Corea, y por último, entre los 25° y las proximidades de la línea Equinoccial, mar de la China. Por oeste llega el Asia hasta los montes Urales, los cuales la separan de Europa, que no es sino prolongación de ella.

El contorno marítimo de Asia, aunque mucho más recortado que los de África y América, lo es mucho menos que el de Europa. Distinguese la costa meridional por sus tres grandes penínsulas de Arabia, India e Indochina, de la última de las cuales se destaca la península de Malaca, que forma su extremidad meridional. A la costa oriental pertenecen las penínsulas de Chukchi, Kanchatka y Corea, y a la occidental el Asia Menor. En la costa septentrional, que es la menos recortada y la más monótona, sólo hay una península, la de Taimyr.

El punto más oriental de la península Arábiga es el cabo llamado Ras-el-Had; el más meridional de la India, el cabo Comorin, y de la península de Malaca, el cabo Romania; la península de Chukchi termina en el cabo Oriental; la de Kanchatka, en el cabo Lopatka, y la de Taimyr, en el cabo Chelyunskin, llamado también del Nordeste.

Todo el litoral oriental y suroriental de Asia está bordeado por islas y archipiélagos, siendo los más importantes de ellos el de las Kuriles, el del Japón y el Malayo, al cual pertenecen algunas de las islas mayores

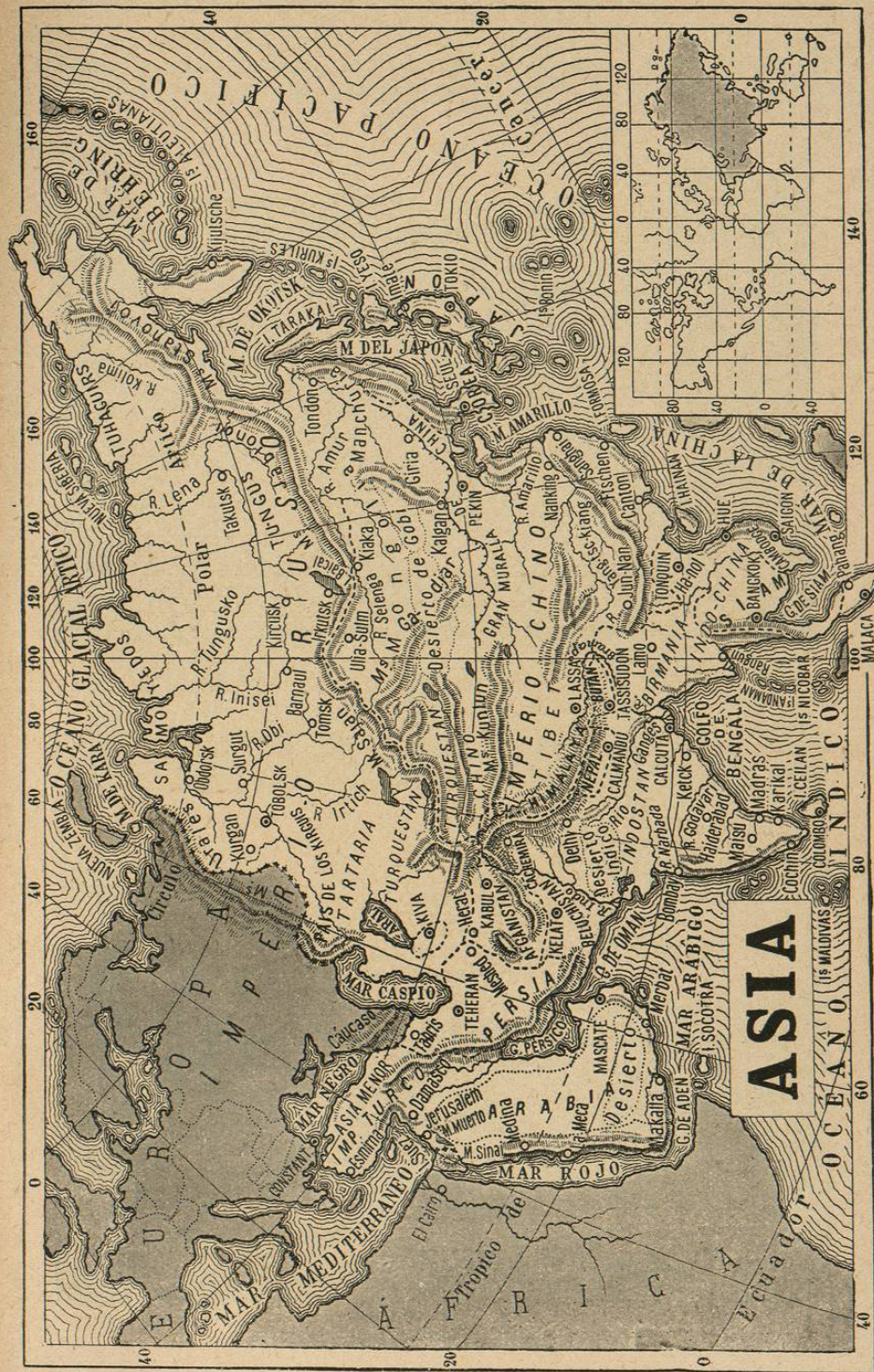

del mundo, como lo son las de Java, Borneo y Sumatra. En el Océano Índico están la isla de Ceilán, las Andamanes y Nicobares; en el golfo de Bengala, las Maldivas y Locadivas. En la parte del mar Mediterráneo



Hoz de Dariel, entre Armenia y Georgia (antiguas Puertas Cáucasas).



Valle del Kur y monte Ararat (Armenia).

que baña las costas del Asia Menor hay multitud de islas que se duda si asignar a Europa o a Asia, las mayores de las cuales son las de Chipre, Rodas, Cos, Samos y Mytilene, todas ellas célebres en la historia.

Entre todas esas penínsulas, islas y las partes vecinas del mismo continente de Asia o de los de África y Europa, se forman multitud de gol-



Cedros del Líbano (Siria).

fos, siendo los más nombrados de ellos el Arábigo o mar Rojo, el Pérsico, el de Omán, el de Bengala, el mar de la China, el Amarillo, el golfo de Pechili, el mar del Japón, el de Okhotsk y el de Behring.

El estrecho de Behring separa a Asia de América; los Dardanelos (o Helesponto) y el Bósforo, de Europa; el estrecho de Babelmandeb, de África, a cuyo continente está unido por otra parte el de Asia por el istmo de Suez (1); el estrecho de Ormuz da entrada al golfo Pérsico; el estrecho

(1) No creíamos necesario advertir que el canal de Suez no quita su condición de istmo a la lengua de tierra que une entre sí a Asia y África, si no hubiera quienes dan por supuesto que una obra humana de tan poco momento, geográficamente considerada, por grande que sea su importancia desde el punto de vista mercantil, puede enmendar las obras de la Naturaleza. Aplicando el mismo criterio a Europa, habría que decir que no es un continente, sino multitud de islas, dado que son muchos los canales que unen el mar Mediterráneo y el mar Negro con el Océano septentrional, y que permiten ir embarcado a través de Francia, Alemania y Rusia. También habría que considerar como varias islas a la mayor de las Británicas, por estar cruzada por diversos canales que comunican entre sí el mar de Irlanda con el del Norte; y asimismo que no clasificar entre las penínsulas ni a la de Jutlandia, atravesada por el canal de Kiel, ni a la Morea o Peloponeso, que lo está por el canal de Corinto.

de Malaca, que se hace entre la península de este nombre y la isla de Sumatra, es una de las entradas del mar de la China, y el estrecho de la Sonda, que separa entre sí a las islas de Java y Sumatra, otra; el istmo de Krah une a la península de Malaca con el Continente.

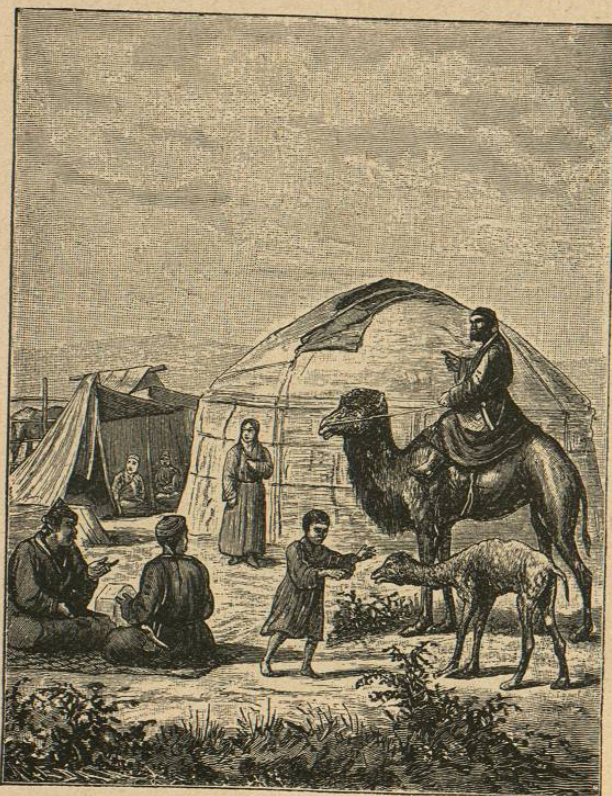

Campamento de mongoles nómadas.

Tiene Asia unas 1.750 leguas de a 20 el grado de este a oeste y 1.572 de norte a sur. Su superficie total es de 6.760.000 leguas cuadradas, que es la tercera parte de toda la superficie seca del planeta.

Asia contiene las llanuras más vastas y las montañas más altas del mundo. De esas llanuras las hay bajas, como lo es en general la Siberia, y particularmente la hondonada Caspiana, que se supone ser el lecho de un mar que en tiempos prehistóricos se extendiese desde los mares Caspio y Aral (que entonces serían uno solo) hasta el Océano Ártico, y las hay altísimas, como la que corre en dirección nordeste desde el Himalaya por espacio de unas 1.500 leguas. La parte más elevada de esa vasta región es la meseta del Tibet, que está entre los montes Himalaya y Kuenlung, y cuya altura media sobre el nivel de los mares es de más de una legua, superando con mucho a las cimas más encumbradas de los Alpes. Al noroeste de ella está la meseta de Pamir, llamada «techo del Mundo». Otras mesetas notables son: la de Mongolia, al norte de la anterior y mucho más baja que ella, pues sólo se alza entre 700 y 1.200 metros sobre el nivel de los mares; la del Irán, que va desde el monte Paropamisos o Indukuch, y el Solimán o Salomón, hasta el Asia Menor, y tiene doble extensión que Francia, siendo de unos 1.300 metros sus menores alturas; la meseta de Armenia, dos veces más alta que la que ocupa el centro de España, y cuyo punto culminante es el monte Ararat, que se alza a más de 4.000 metros; la meseta del Asia Menor, cruzada por las altas cadenas de montañas, en que hay alturas de 3.000 metros,

y limitada por el norte por los montes del Ponto, que corren por la ribera meridional del mar Negro, y por el mediodía por los del Tauro; la meseta del Dekan, que ocupa la parte meridional de la India, limitada por los montes Vindhya, por el norte, y por los Gates orientales y los occidentales, que corren paralelos a las riberas del mar de Bengala, y del de Omán, respectivamente, por oriente y occidente.

Desde los montes Urales hacia el nordeste se extiende la Siberia, llanura inmensa y glacial surcada por ríos caudalosos, que se dirigen de sur a norte hasta el Océano Ártico, donde desaguan, y los más importantes de los cuales, yendo de occidente a oriente, son el Irtych, el Obi, el Yenesei y el Lena. El Irtych y el Obi se reúnen, tomando desde su confluencia el nombre del último de ellos. En la confluencia del Irtych y del Tobol, río que tiene 900 kilómetros de curso, está la ciudad de Tobolsk, que fué un tiempo la capital de la Rusia Asiática y hoy lo es del

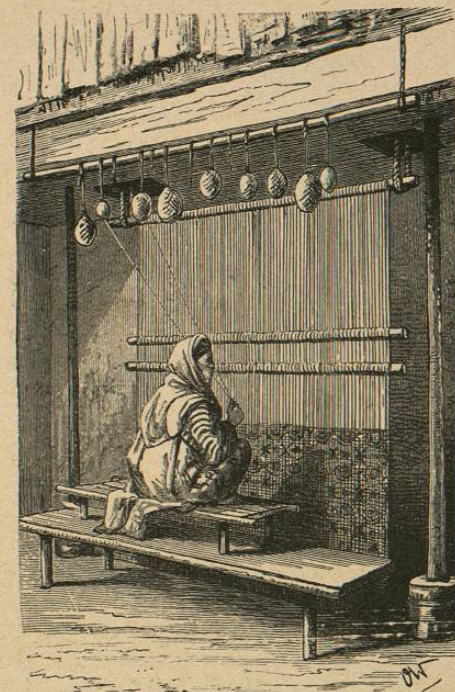

Tejedora persa de una tribu nómada.



Tipo chino.

gobierno de su nombre.

Una larguísima cordillera que toma diversos nombres según los lugares por donde pasa, y de la cual forman parte los montes Stanovoi, Iablonovoi o Daurianos, Sayanianos, Altai, Thian Shan o Celestes y otros, corre de nordeste a suroeste a través de la Siberia, separándola en algunas partes de la Manchuria y de la Mongolia. El extremo oriental de ella es el cabo Oriental, entre el cual y la punta más occidental de América se hace el estrecho de Behring. De los montes Stanovoi, que separan la cuenca del río Amur, que va al Pacífico, de la del Lena, que desagua en el Ártico, se destacan hacia el sur los montes de Kamchaka, que son como el núcleo o espinaza de la península de ese mismo nombre, montes muy volcánicos que después de hundirse en el mar resurgen en el archipiélago de las Kuriles, de cuyas islas, las

que forman el archipiélago del Japón no son sino prolongación hacia el mediodía.

Los montes Iablonovoi, llamados también Daurianos, se levantan al sur del lago Baikal, hacia los límites de la China. Los montes Sayanianos, que también por algunas partes separan a Siberia de China, van desde el río Yenesei hasta el Selenga, río este último que nace en Mongolia, en la tierra de los Kalkas, y después de un curso de 900 kilómetros, dirigido primero hacia el este y luego hacia el norte, desagua en el lago Baikal. Los montes Altai, nombre éste que aplican algunos a toda la larga cordillera siberiana de que son sólo una parte, separan a la Sibe-



Un caravanserallo en Oriente.

ria de la tierra de los Kalmukos y se dividen en dos trozos: el pequeño Altai, que está entre las fuentes del Irtych, del Obi y del Yenesei, y el gran Altai, que se halla al sur del primero y al norte de la Mongolia.

Hay una región en el Asia Central al noroeste de la India donde concurren varias cadenas. Son éstas el Himalaya o antiguo monte Imaus, que limita a la India por el norte, separándola del Tibet; el Kuenlung, que separa al Tibet de la meseta de Mongolia, en la que se hallan el desierto de Gobi y la cuenca del río Tarín; el Karakorum, que está al norte del Himalaya y corre paralelo a él, separando el pequeño Tibet del gran Tibet, que se extiende al norte del primero; el Thian Shan o Montes Celestes, que dirigiéndose primero al este y luego al norte, van a enlazarse con los montes Sayanianos; el Paropamisio o Hindukuch, que limita por el sur la meseta de Pamir y es prolongación del Himalaya por el oeste, y los montes de Salomón, que, partiendo del Paropamisio, se dirigen hacia el mediodía, limitando por el oeste la cuenca del Indo.

La India contiene varias cadenas, de las que las más nombradas son

las de Aravuli, Vindya, los Nilghirris y los Gates orientales y occidentales. En el Asia Menor se distinguen las montañas del Ponto, Tauro y Anti-Tauro; en Siria, las de Líbano y Anti-Líbano. El Cáucaso, que es la más alta de las montañas del Asia Occidental y de la cual se derivan las que atraviesan el Asia Menor, forma los linderos septentrionales del Asia Menor, y el Ural, que es de muy escaso relieve, los occidentales de la Siberia.

En las cordilleras del Himalaya y Karakorum se hallan las cumbres más altas de la Tierra, las cuales son el pico de Gaurisankar, en el Himalaya, que se eleva hasta 8.841 metros; el de Godwin Austen, en el Karakorum, que tiene 8.620, y otros varios que pasan de 8.000 metros de altura. Todas las cordilleras del Asia se dirigen de este a oeste, exceptuando sólo las de Salomón y las de los Gates, en la India.

La cordillera del Himalaya forma el límite septentrional de la India y es la segunda del Globo por la extensión de terreno que ocupa y la primera por la altura de sus cumbres. Tiene la figura de un arco de unas 500 leguas de largo y 60 de ancho. Su elevación media es de 5.200 a 5.800 metros sobre la región de las nieves perpetuas, y hay en ella 40 picos que se alzan a más

de 7.300 metros sobre el nivel del mar. Los más altos son el Gaurisankar, ya nombrado (8.841 metros); el Davalagiri (8.178 metros) y el Kuchinginga (8.584 metros). El Himalaya no es una sola cadena, sino varias paralelas entre sí, de las cuales la más septentrional bordea la meseta del Tibet. Por la falda septentrional la línea de las nieves perpetuas está a 5.480 metros de altura; por la meridional, a 4.570, hecho extraño a primera vista, pero que se explica por la reverberación de los rayos del sol en la alta meseta Tibetana. Los valles altos del Himalaya están ocupados por enormes hebras, comparadas con las cuales son insignificantes las de los Alpes.

La cordillera de Karakorum constituye el límite septentrional del valle del Indo. Se creía que su pico más alto era el de Dapang (8.536 metros); pero últimamente una medición escrupulosa ha de-

mostrado serlo el de Godwin Austen (8.621 metros), que resulta así ser en altura la segunda cumbre del Globo.



Tipo caucasiano.



Tipo indio del Pendyab.

Las montañas de Kuenlung, pertenecientes al Imperio Chino, se alzan al norte de las de Karakorum, y sus cadenas paralelas separan al Tibet del Turkestán chino. Aunque sus crestas son menos altas que las del Himalaya, la altitud media de la masa total montañosa es mayor, resultando ser así esa cordillera la más alta de la Tierra.

La cordillera de Thian Shan (Montañas Celestes) es la línea divisoria entre el Turkestán occidental y el oriental o chino. Su pico más alto es el de Kaufman (6.859 metros).

La de Hindukuch o antiguo Paropamiso, en el norte del Afghanistan,



Tipos kurdos.

alcanza las mayores alturas en su extremidad oriental; pero gran parte de ella está debajo de la línea de las nieves perpetuas. Separa entre sí los valles del Indo y del Oxus (Amu Daria o Chinun).

La de Salomón forma el lindero occidental del valle del Indo, como ya se ha dicho.

Las montañas Altai (Montañas de Oro) se alzan al noroeste del desierto de Gobi. La parte más alta de ellas son los picos gemelos de Bieluka o Monte Blanco (3.384 metros), que tienen la misma elevación que los Montes Malditos de los Pirineos orientales. Las cordilleras Dauriana y la de Stanovoi se destacan en ellas en dirección nordeste.

Las montañas Kingan son volcánicas y están en el límite oriental del desierto de Gobi.

En las montañas de Armenia, que están completamente en territorio ruso, se levanta el pico de Ararat a 5.182 metros de altura.

El Monte Tauro limita el Asia Menor por el sur. El Anti-Tauro se desprende de él en dirección nordeste. Uno de sus picos, cercano al río Eufrates, tiene 3.048 metros de altura, que es la misma del Etna. El paso

más conocido del Tauro son las Puertas Cilicias. La cima más alta del Asia Menor es el Monte Argeo, donde hay dos cráteres, y cuya elevación es de 1.963 metros. Al noroeste de la península se alza el Olimpo de Bitinia, que tiene 2.743 metros, y algo más al oeste el monte Ida, con 1.737.

Las montañas del Líbano, en Siria, consisten en dos cadenas paralelas llamadas Líbano y Anti-Líbano, siendo la primera de ellas la occidental y más cercana a la ribera del mar.

Dos picos del Líbano traspasan la línea de las nieves perpetuas (3.048

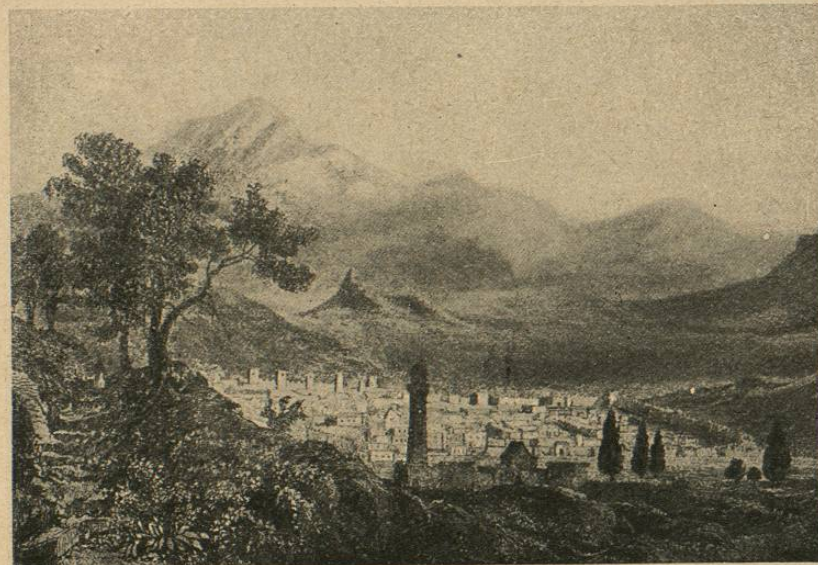

Vista de Kars, en la Armenia rusa.

metros); uno de ellos es el Hornon, en el Anti-Líbano (3.352 metros), que es la cumbre más alta de las tierras altas de Siria. El valle comprendido entre el Líbano y el Anti-Líbano es la Celosiria.

Las cordilleras de los Gates occidentales y orientales limitan la meseta del Dekan, que ocupa toda la parte meridional de la India.

Las llanuras bajas de Asia están todas ellas hacia los bordes del continente, pues lo interior de él se compone en su mayor parte de tierras altas. Hállanse generalmente esas llanuras bajas en las cuencas inferiores de los grandes ríos y ocupan la tercera parte de la superficie total del continente asiático. La más extensa de ellas es la de Siberia, que se extiende sobre la séptima parte del Asia. Hay tres en las regiones meridionales y orientales de esta parte del mundo: la llanura baja de China, en la cuenca del Océano Pacífico, abundantísima en aguas y admirablemente cultivada, que es la región más fértil y poblada del mundo; la llanura baja de la India Transgángética, que es una faja estrecha de tierra que va de la bahía de Tonquín a la de Siam, entrada del gran mundo marítimo, fértil y bien regada, pero abundante en ciénagas y tremeda-