

Exterior de la iglesia del Santo Sepulcro (Jerusalén).

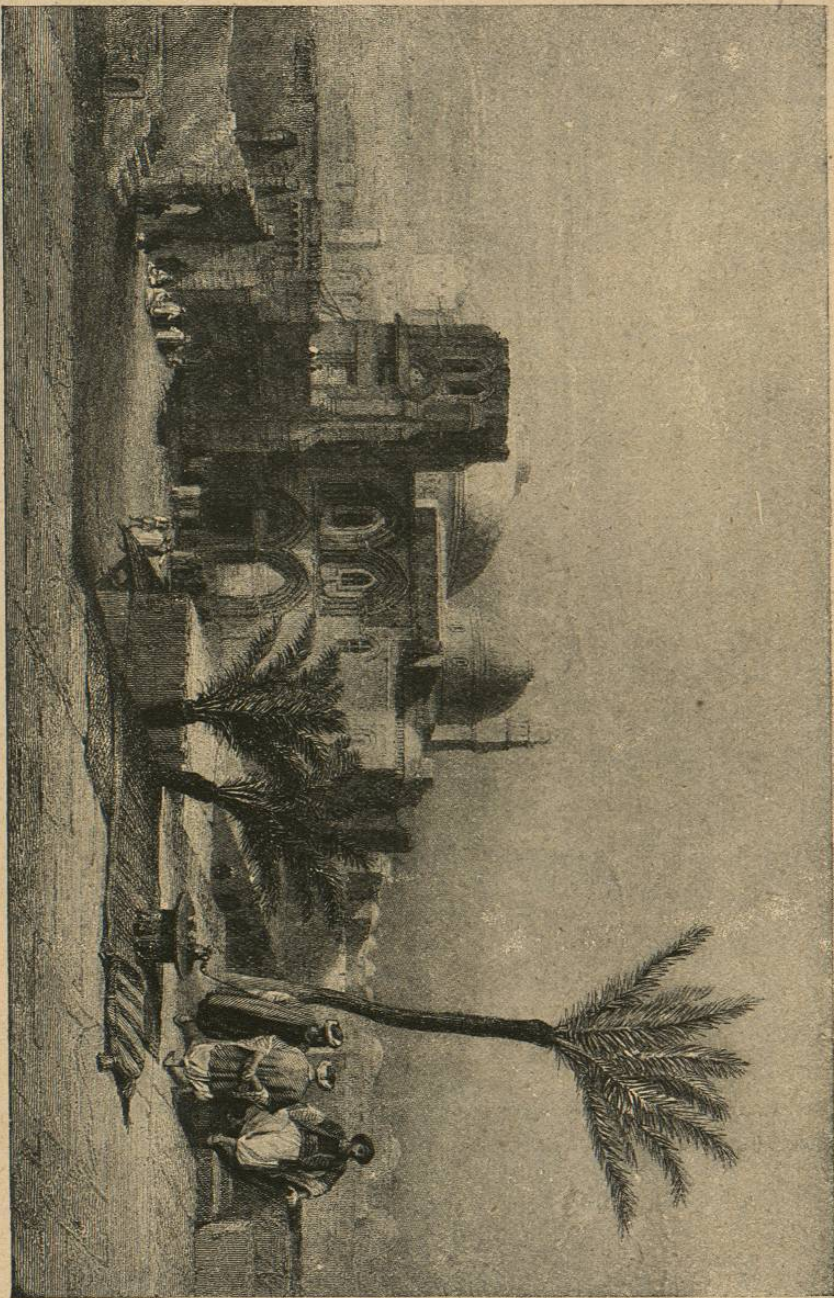

cas es la que se refiere a los antiguos Khanatos, como los de Khiva, Bukhara, Kokanda y otros.

Las ciudades principales del Asia central rusa son: Tashkend (160.000 habitantes), capital del Turkestán ruso y una de las primeras ciudades del Imperio, situada en el centro de una comarca de regadío entre Samarcanda y los Siete Ríos, y ligada por un ferrocarril de 370 leguas de longitud con la de Oremburgo, que está en la frontera de la Rusia europea, al norte de la estepa de los Kirghises; Kokanda, fundada por Alejandro Magno, que la llamó Alejandría, con 89.000 habitantes, también en el Turkestán ruso, con un bazar que es el mejor surtido de la región;



Ruinas de Palmira en el desierto de Arabia, entre Siria y el Eufrates.

Bukhara, la llamada ciudad de los templos, situada en el valle del Zarafshan y mercado concurridísimo adonde afluyen los productos de la India, la Persia y el Afghanistan; pero amenazada, como toda la región comarcana, de convertirse con el tiempo en un desierto por la invasión de las arenas, que van poco a poco ganando terreno sobre el oasis; Samarcanda (55.000 habitantes), con deliciosos alrededores y soberbios edificios, entre ellos una magnífica mezquita que pasa por ser la mejor del Asia central, y el sepulcro del famoso conquistador Tamerlán.

Siberia.—Siberia confina: por el norte, con el mar Ártico; por el este, con el Pacífico; por el sur, con el Asia central rusa y con el Imperio chino; por el oeste, con la Rusia europea, de la que está separada por los montes Urales.

Una cordillera que comienza en el mismo estrecho de Behring y que forma su orilla asiática atraviesa todo el continente en dirección noreste-suroeste hasta los confines de la India. Un ramal de ella forma la penín-



Tabernáculo del Santo Sepulcro (Jerusalén).

sula de Kamchatka y ya dentro del mar el archipiélago de las Kuriles y del Japón; otro que va contorneando la costa del Pacífico acaba por ser la armazón o núcleo de la península de Corea; otros varios penetran en la China y la cruzan por diversas partes en dirección de los paralelos de la Tierra. Esa cordillera se llama montes Stanovoi en las proximidades del mar de Ojotsk; Yablonoi hacia los confines de la Siberia y la Manchuria; Sayanak y Altai por aquellas partes en que separa a la Siberia de la Mongolia; Thian Shan o Celestes, Belur y Kuenlung hacia la meseta de Pamir, donde, concurriendo varias cadenas, se hace un nudo montañoso, que es el punto culminante del continente Asiático.

Los montes Altai (montes de Oro) tienen muchos picos de 2 a 5.000 metros de altura, siendo de unos 2.500 su altitud media. La región minera de Altai, en que hay oro, plata, cobre, plomo, cinc y hierro, es tan extensa como Francia. Los montes Yablonoi y Stanovoi separan la cuenca del río Amur, que desagua en el mar de Okhotsk, o sea en el Pacífico, de las del Lena y otros que corren hacia el Ártico.

En la península de Kamchatka, que es montañosisima, hay catorce volcanes pertenecientes al mismo grupo de los diez que se contienen en las vecinas islas Kuriles.

El Obi, el Yenesei y el Lena corren en dirección de meridianos, y sus grandes afluentes se cruzan con ellos, cubriendo así el territorio de

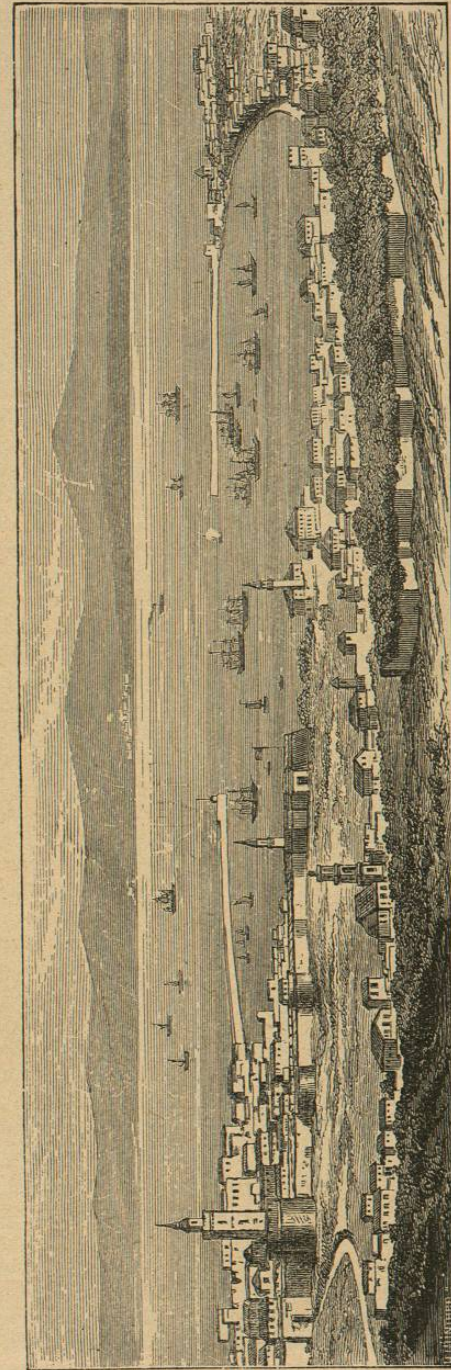

Puerto de Chio.

una red fluvial en que hay unas 10.000 leguas navegables. El Obi tiene 870 leguas de curso, casi todas navegables, que con las también navegables que proporcionan sus tributarios, de los que los mayores son el Irtych, el Tobol y el Tom, resultan unas 3.000. La cuenca del Obi es la más extensa de los ríos de Siberia.

Dos ríos que nacen en el lago Baikal, el Angara y el Selenga, forman el Yenesei, que es una importantísima y concurrida vía mercantil que establece la comunicación entre el mar de Kara en el Océano Ártico y la



Beduino.

ciudad de Yeniseisk, 720 leguas tierra adentro, a no muy gran distancia de la frontera china. Entre sus grandes afluentes citaremos los Tunguskas alto y bajo. El Lena, que nace en los montes Yablonoi y recibe las aguas de varios caudalosos afluentes, atraviesa de sur a norte la Siberia oriental, y sería la gran vía comercial de esa región si no estuviera helado las dos terceras partes del año desde la ciudad de Yakustk hasta su desembocadura en el mar Ártico. El río Amur es tan caudaloso como el Obi, el Yenesei y el Lema juntos. Es navegable en una longitud de 700 leguas; pero ya se ha dicho que es más bien un río chino que ruso.



Tipos árabes.

Hay varios lagos en

la Rusia asiática, y algunos de ellos de gran importancia. El mayor es el Baikal o Daila-nor (mar Sagrado), que tiene unas 1.300 leguas cuadradas y 700 brazas de profundidad en algunos parajes. Seis meses del año está cubierto de una capa de hielo de cerca de dos metros de grueso. Durante la última guerra ruso-japonesa estuvo tendida sobre su superficie helada una vía férrea que empalmaba en sus orillas con la general transiberiana. El lago Baikal está a unos 510 metros sobre el nivel del mar.

El clima de Siberia es rigurosísimo por el frío y por lo cálido. El calor dura sólo unas cuantas semanas. El frío, todo el resto del año. En las estepas que le forman por el mediodía como una cintura de tierras negras y fértiles inmediatamente al norte de los montes Altai, se cosechan enormes cantidades de cereales. Al norte de las estepas hay una región de bosques cuyo límite septentrional está formado por una zona de alerces. Al norte de los bosques están las Tundras, llanuras bajas cuya vegetación se reduce a hierbas, musgos y líquenes. Por ellas vagan los samo-

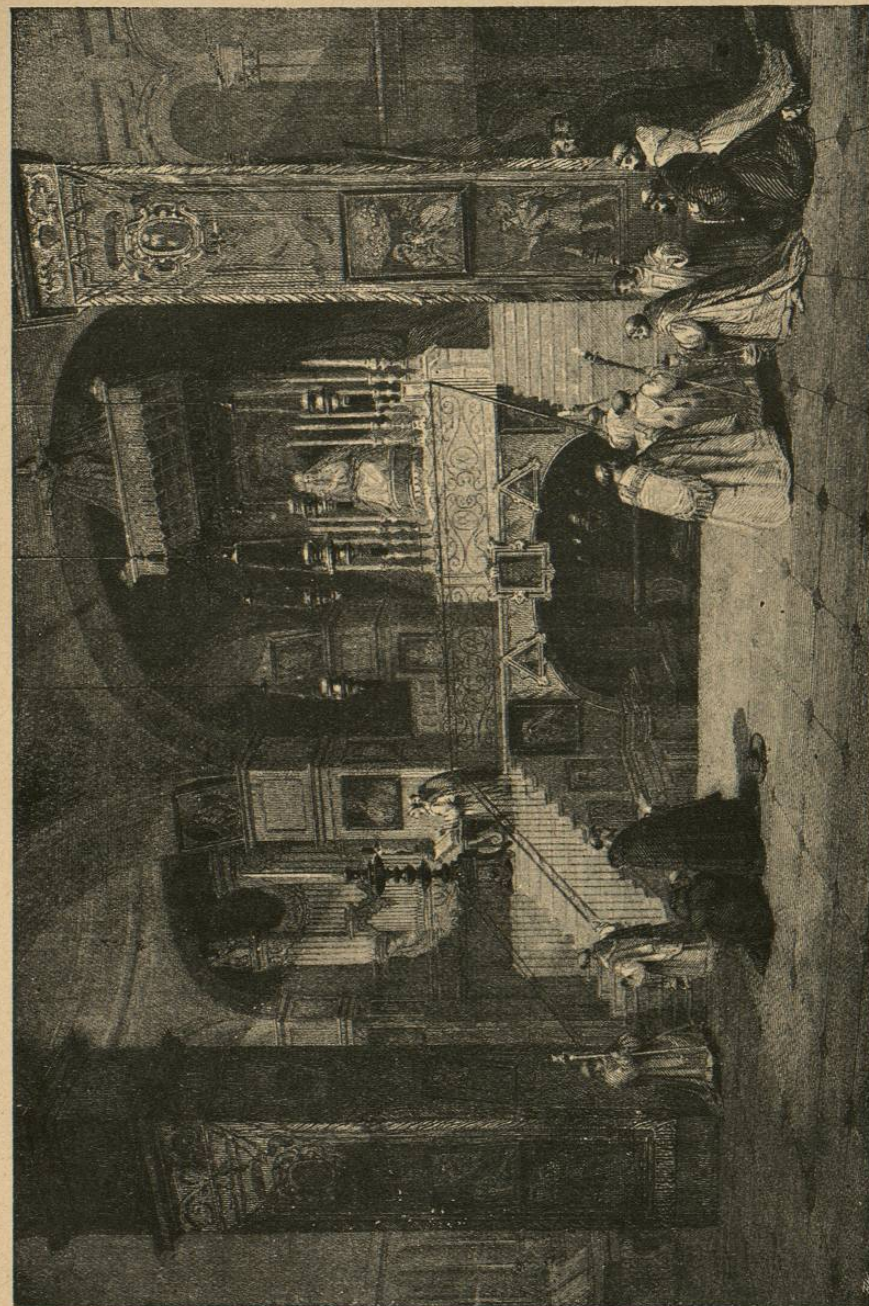

Iglesia de la Anunciación (Nazareth).

yedos, los lapones, los ostiacos y otros pueblos nómadas, con sus rebaños de renos.

La caza de armiños, martas, zorras, nutrias, castores, ardillas y demás animales de pieles finas, de los que hay más de 50 especies en Siberia y de los que se hace un verdadero exterminio, contándose por muchísimos millones los que anualmente se matan; la pesca y la minería, son las principales industrias de esa vastísima región. En sus comarcas meridionales predominan la agricultura y el pastoreo. La abundancia de pesca en los ríos y lagos de Siberia raya en lo increíble. Hácese un comercio activísimo entre Rusia y China a través de la Siberia.

La población de Siberia, como procedente en gran parte de deportados rusos, pertenece en su mayoría a la misma raza eslava que puebla la Rusia europea; pero hay además pueblos indígenas de raza mongólica, tártara y finesa, aunque muy poco numerosos, porque la Siberia fué siempre un país casi desierto. Los samoyedos, habitantes de las Tundras, son idólatras.

Tienen los rusos dividida la Siberia en ocho gobiernos, llamados los más de ellos por los nombres de sus ciudades principales, así como éstas suelen llevar los de los ríos en cuyas orillas se encuentran.

Sólo hay diez ciudades de más de 20.000 habitantes: la de Tobolsk, que fué la capital de toda la Rusia asiática y que se halla situada en la confluencia del Irtych y del Tobol, siendo el centro de la navegación fluvial de la Siberia occidental y uno de los primeros mercados de pesca del mundo; la de Tomsk, centro mercantil de la Siberia occidental, y la de Yakutsk, notable no por lo grande ni por lo populosa, sino por ser la población más fría del mundo. Su temperatura media es más baja que la de la cumbre del Monte Blanco.

TURQUÍA ASIÁTICA.—Como resto del inmenso Imperio Otomano del siglo XVI, conservan aún los sultanes de Turquía vastas posesiones en Asia y África, bien que su dominio sobre algunas de ellas sea puramente nominal.

Sus territorios asiáticos están comprendidos entre el mar Negro, que los limita por el norte; Persia y Transcaucasia, por el este; el desierto de Arabia y el mar Mediterráneo, por el sur. y el mar Egeo, por el oeste, y ocupa una superficie triple que la del Imperio Austro-húngaro.

En la Turquía asiática se comprenden: el Asia Menor o Anatolia, una parte de la Armenia, el Kurdistán, la Siria, la Palestina, la Mesopotamia y las regiones de la Arabia llamadas Yemen y Hedyaz.

Asia Menor.—El Asia Menor es una península que se destaca del continente asiático hacia el oeste y que está comprendida entre el mar Mediterráneo y el mar Negro, viniendo a constituir una prolongación de las tierras altas del Kurdistán y de la Armenia, que pertenecen ya a la parte continental del Asia. Fórmanla varias altas mesetas, cuya altura sobre el nivel del mar varía entre 700 y 1.000 metros, bordeadas por varias cadenas de montañas, de las cuales son muy conocidas el Tauro y el Anti-Tauro, que corren en dirección de oeste a este, prolongándose por lo interior del continente asiático después de atravesar la península.

Las cimas más altas de la península son: el monte Argeo, que se alza a unos 4.000 metros; el Olimpo de Bitinia, que tiene cerca de 3.000 y el monte Ida, que domina unos 1.800 metros el llano de Troya. Las Puertas

Cilicias, que comunican la meseta de la antigua Licaonia con la provincia marítima de Cilicia o Kilikia, que ocupa aquella parte de la ribera del mar Mediterráneo donde la costa meridional del Asia Menor, corriendo bruscamente hacia el mediodía, forma el golfo de Issus o Alejandreta y comienza la costa de Fenicia, es el paso más conocido de la cadena del Tauro.

Las costas del Asia Menor, y especialmente las occidentales, están recortadísimas por golfos y promontorios. Muchos de estos últimos, después de hundirse en el mar Egeo, resurgen en multitud de islas que ligan a la península con el continente de Grecia.

Los ríos más caudalosos de los que desaguan en el mar Negro son, yendo de este a oeste, el Sangario, que pasa primero por la ciudad de Angora, famosa por la batalla que en sus inmediaciones riñeron Tamerlán y Bayaceto y fué vencido el último; poco después, por no lejos de la antigua de Gordio, y atraviesa, por último, las montañas que separan a Frigia de Bitinia; el Kasil-Irmak o río Bermejo (antiguo Halys), que nace en la

vertiente meridional de las montañas de Ponto, cerca de la antigua ciudad de Nicópolis, y describe una gran curva, pasando por la falda septentrional del monte Argeo antes de ir a desaguar en el mar Negro, y el Yesil Irmak (antiguo Lycus), que nace en las vertientes septentrionales del Anti-Tauro. De los ríos que van al mar Egeo, los más importantes son el Hermo, que pasa por la antigua ciudad de Sardes, corte del célebre Cresos, y el Meandro, cerca de cuya desembocadura estaba la ciudad de Mileto, cerca de la isla de Samos.

Hay varios lagos en Asia Menor, de los cuales el Cholu, el Eguerdir y el Beischer son los más notables.

El clima del Asia Menor es muy seco y más frío que el de otras regiones de la misma latitud, a causa de lo desamparada que está contra los vientos del norte. Sus riberas marítimas, sin embargo, especialmente las occidentales y meridionales, que dan respectivamente al mar Egeo y al mar Mediterráneo, gozan de clima muy templado y hasta cálido. La vid, el algodónero y los frutales se dan muy bien en esas comarcas. El distrito de Angora, que está en la parte central de la península, en la antigua provincia de Frisia, es famosa por la finura del pelaje de sus animales. El pelo de cabra es el principal artículo de tráfico de la ciudad de Angora.

En el Asia Menor se comprendían en la antigüedad varias comarcas muy nombradas en la historia. A la parte occidental de ella pertenecían Misia, Lidia, Caria y Licia; a la septentrional, Bitinia, Paflagonia y el



Tipos de mujeres persas.