

Panamá por una vía férrea que atraviesa el istmo, y Puerto Bello y Bocas del Toro, en la misma costa del Atlántico.

Es Panamá una República desprendida de la de Colombia, de la que fué hasta fines de 1903 una provincia. Intrigas y manejos secretos de los Estados Unidos, que se habían propuesto hacerse dueños de la comarca que había de atravesar el Canal, promovieron una revolución que proclamó la independencia del país, el cual ha venido a convertirse de hecho en una posesión de los Estados Unidos, a los cuales ha concedido la nueva República, no sólo la propiedad perpetua de sendas zonas de tierra en ambas orillas del Canal, sino gran mano e intervención en sus asuntos, mediante la cantidad de 10 millones de pesos que aquéllos entregaron en pago de esas concesiones.

Por lo demás, la República se gobierna como todas las demás análogas, mediante una Cámara de representantes y un presidente, que es elegido cada cuatro años. Está dividido el territorio en siete provincias y dos comarcas. Sus nombres y los de sus capitales son los siguientes:

PROVINCIAS OCCIDENTALES

Bocas del Toro; capital, Bocas del Toro.
Chiriquí; capital, David.
Veragua; capital, Santiago.
Los Santos; capital, Pesé.
Coclé; capital, Ponomé.

PROVINCIAS CENTRALES

Colón; capital, Colón.
Panamá; capital, Panamá, que lo es también de la República.

COMARCAS

Balboa y Darien.

AMÉRICA MERIDIONAL.—El continente de la América del Sur es el más sencillo en su forma y en su estructura de cuantos existen en el mundo. La mayor parte de él está comprendida entre los Trópicos y en la región de los vientos alisios. Tiene una figura triangular en extremo regular, cuyo vértice meridional es el cabo de Hornos. El perfil de sus costas es sumamente monótono, escaseando extraordinariamente las ensenadas y los promontorios, tanto en las riberas occidentales como en las orientales.

Corre a lo largo de la costa occidental y muy próxima a ella la cordillera de los Andes, de la que no son sino prolongación las cadenas de montañas de la América del Norte. Hay, pues, dos declives: uno brusco y de muy corta extensión desde los Andes hasta el Pacífico, y otro en extremo suave desde esa cordillera hasta el Atlántico. Hay otros declives menos señalados e importantes: uno de corta extensión hacia el norte,

Explicación de la lámina anterior: Algunos monumentos de Panamá.—1. Monumento de J. Stephenson, en Colón.—2. Catedral de Panamá.—3. Vista de Panamá desde las murallas.—4. Palacio de Justicia en Panamá.—5. Camino de hierro del istmo de Panamá.—6. Villa de Buenavista.—7. Restos de fortificaciones antiguas cerca de Panamá.—8. Estatua de Cristóbal Colón en Colón.—9. Aspinwall.

que es la cuenca del Orinoco, y otro muy largo hacia el sur, que es la del Paraguay y Paraná.

La línea de la costa es muy corta con relación al área del continente, pues siendo ésta de 500.000 millas cuadradas, sólo tiene aquélla 15.000 millas (5.000 leguas) de desarrollo, lo que da una milla de costa por cada 435 cuadradas de superficie. Europa tiene una milla de costa por cada 190 cuadradas de área.

Las rías o estuarios de los grandes ríos son las ensenadas más importantes de la costa oriental; las demás entradas del mar en las tierras son insignificantes, mereciendo sólo citarse en la costa norte los golfos de Darien, de Venezuela y de Paria; en la oriental, el de Bahía y el puerto de Río Janeiro, que es de los mejores del mundo, y en la occidental, los golfos de Panamá y Guayaquil.

No hay más estrecho que el de Magallanes, que separa el extremo meridional del continente del archipiélago de la Tierra del Fuego.

También es muy pobre en cabos el continente de la América Meridional. Los más salientes son: el de Gallinas, al norte; el de San Roque, al este; el de Hornos, al sur, y Punta Farina, en la costa occidental. El



Una vista del Amazonas.

principal grupo de islas es el de la Tierra del Fuego, habiendo otras muchísimas mar afuera de la costa suroeste. La isla Marrajo, en la boca del Amazonas, es la mayor de la América del Sur. Las islas de los Galápagos, en la línea equinoccial y al oeste de las costas de la República del Ecuador, a la que pertenecen, forman un grupo de 13 islas volcánicas, en que hay varias especies de aves y reptiles desconocidos en otras partes. Las islas Chinchas, en la costa del Perú, son famosas por sus depósitos de guano, cuyo comercio es uno de los principales ramos de riqueza de ese país; las islas Malvinas, llamadas Falkland por los ingleses, distantes 240 millas de la Tierra del Fuego, pertenecen a Inglaterra y tienen unos 2.000 habitantes. Otra isla famosa, por suponerse ocurrido en ella el suceso que dió motivo a la fábula de Robinsón Crusoe, es la de Juan Fernández.

La principal cadena de montañas de la América Meridional es la de los Andes. Va en línea no interrumpida desde el cabo de Hornos al istmo de Panamá por espacio de unas 1.500 leguas. Es la cordillera más larga, más regular y mejor definida del mundo. Son notables los Andes por su continuidad, por su altura, que por término medio es de 4.000 metros; por el paralelismo de las cadenas que los forman en aquellos lu-

gares, en que son dobles o triples, y por el enorme número de volcanes que contienen.

Los pequeños grupos de montañas que hay en las regiones orientales de la América del Sur son los montes Perime, los de Guiana y los del Brasil.

Las mesetas no son extensas si se las compara con la altura y longitud de las cadenas de montañas. La más ancha es la de Bolivia; y la más



Isla de Wollaston en el cabo de Hornos.

alta la de Titicaca, que está a 4.200 metros sobre el nivel del mar.

Los Andes suelen dividirse en tres secciones o tramos: los Andes septentrionales, los centrales y los meridionales.

Los últimos están formados por una sola cadena que llega hasta el Trópico de Capricornio. Su cumbre más alta, que a la vez lo es de toda la América del Sur, es el volcán de Aconcagua, en los Andes chilenos, el cual se eleva a 22.415 pies. Los picos más altos de los Andes centrales son los de Illimani y Sorata. Los Andes centrales están constituidos por dos cadenas que llegan hasta la latitud meridional de 10°, donde se levanta el macizo o nudo de Pasco. Entre esas dos cadenas se extienden altas mesetas separadas entre sí por otras cadenas atravesadas con la dirección de la principal. Los Andes septentrionales comienzan en Pasco y están formados por una triple cadena. Agloméranse en los Andes del Ecuador, o cordillera de Quito, multitud de altísimas cumbres, varias de las cuales son volcánicas. En esa cordillera, casi en la misma línea equinoccial, se encuentran los tres formidables volcanes de Antisana, Cotopaxi y Chimborazo, de los cuales este último, que se levanta a 20.700 pies, estuvo pasando largo tiempo por el pico más alto del Globo. Al sur de Quito está la villa de Riobamba, a la que se llega por un camino que

en una cortísima distancia está flanqueado por 50 volcanes tan altos como el Etna.

El continente de la América del Sur es casi todo llanísimo, pudiendo decirse que en muy vastas regiones de él carece absolutamente de inclinación en ningún sentido. No hay verdadera línea divisoria de aguas entre el Orinoco y el Amazonas, porque el Casiquiare, río tan caudaloso como el Rin, pone en comunicación al primero de ellos con el río Negro,

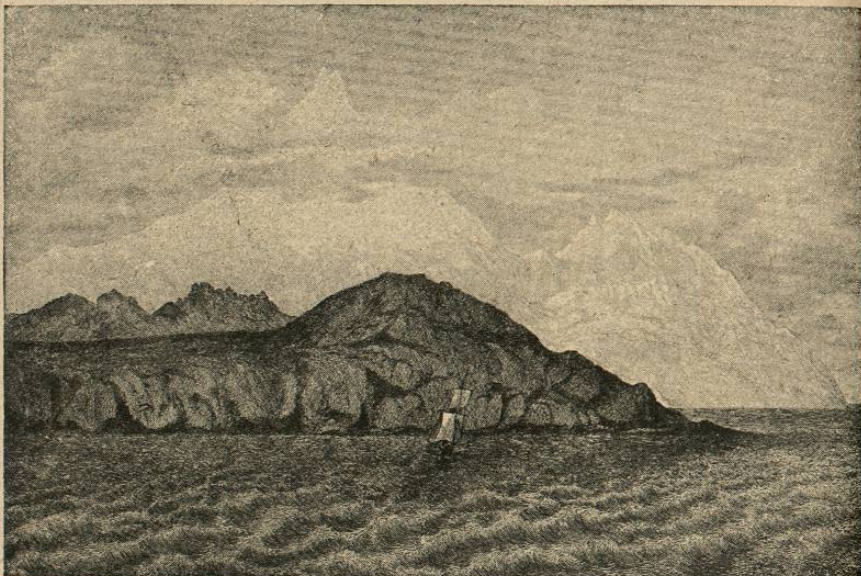

Monte Sarmiento, en la Tierra del Fuego.

que desagua en el Amazonas. Otro tanto sucede respecto al Amazonas y al Paraguay, que va a desaguar en el río de la Plata, pudiendo irse embarcado desde el Madeira, principal afluente meridional del Amazonas, hasta el curso superior del Paraguay.

Las llanuras de la América del Sur son conocidas por diversos nombres genéricos, según las localidades. Las partes más llanas de la región de Orinoco son conocidas por el nombre de «Los Llanos»; las del Amazonas, por el de «Las Selvas», y las del río de la Plata, por el de «Las Pampas». Los Llanos del Orinoco ocupan doble extensión que las Islas Británicas. Su vegetación es exclusivamente herbácea. La Selva del Amazonas es, como su nombre lo dice, una selva; pero de tal manera espesa e intrincada, que millones de pájaros, monos y otros animales nacen, viven y mueren sobre los árboles sin haber, no ya tocado, pero ni visto siquiera el suelo. Se extiende de este a oeste unas 400 leguas, y de norte a sur como 270, cubriendo entre los 7° y 18° de latitud meridional un espacio inmenso en la cuenca del Amazonas. Puede asegurarse que es el bosque más vasto de la Tierra. Las Pampas se extienden desde el curso inferior del Paraná hacia el sur de Buenos Aires, teniendo en algunas direcciones hasta 300 leguas de largo. No hay en ellas vegetación arbórea, sino solamente

herbácea. Enorme cantidad de ganado vive en las Pampas argentinas, siendo su explotación uno de los ramos principales de riqueza del país.

No hay sistema fluvial comparable por su magnificencia al de la América del Sur. El Amazonas, con sus afluentes, tiene un desarrollo de 17.000 leguas de cursos de agua navegables hasta para barcos de gran

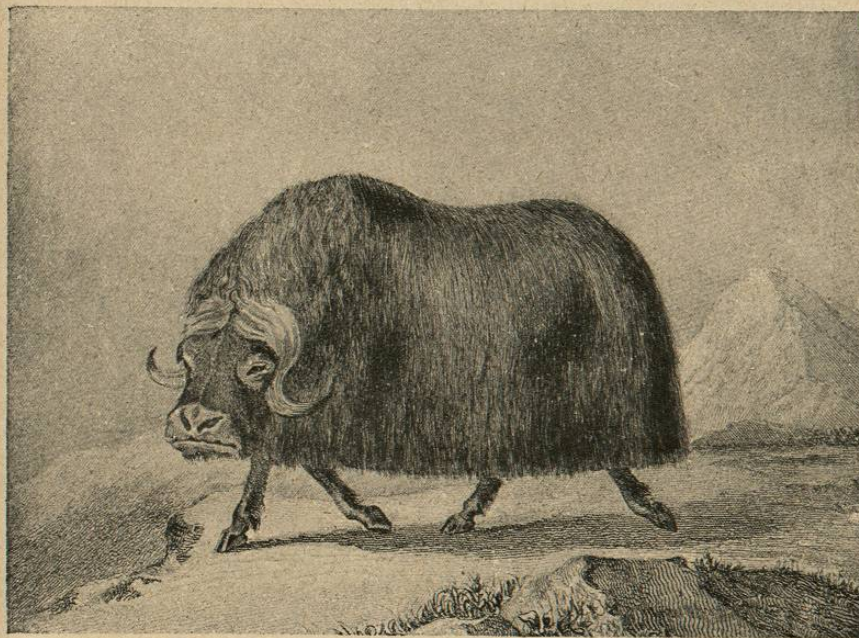

Buey muscado.

porte. Sólo en el Brasil hay 7.000 leguas de corrientes navegables. A no ser por la catarata del Orinoco y por el corto tramo que media entre el Madeira superior y un afluente del Paraguay, podría irse embarcado remontando y bajando ríos desde el delta del Orinoco hasta salir por el río de la Plata a Buenos Aires, llegando en ese viaje hasta el corazón del continente.

Los tres principales ríos del continente meridional de América son el Orinoco, el Amazonas y el Plata, y esos tres pueden ser considerados como uno solo. Todas las aguas de los territorios comprendidos entre la latitud 8° septentrional y 25° meridional, o sea en una zona de 55° de anchura, van a dar en esas tres gigantescas corrientes. Esa extraordinaria riqueza de navegación interior compensa muy con creces a la América Meridional del escaso desarrollo de la línea de sus costas.

El Orinoco nace en los montes Perime; tiene una longitud de más de 400 leguas y desagua por un delta cuyos brazos, que son como cincuenta, se abren a 40 leguas tierra adentro. Su cuenca no tiene menos de 300.000 millas cuadradas. Se comunica con el río Negro, el más caudaloso afluente septentrional del Amazonas, por un canal natural llamado Casiquiare.

Del Amazonas se dice que es el río más largo del mundo, afirmación que se hace también respecto al Misisipí y otros. Nace en la laguna de

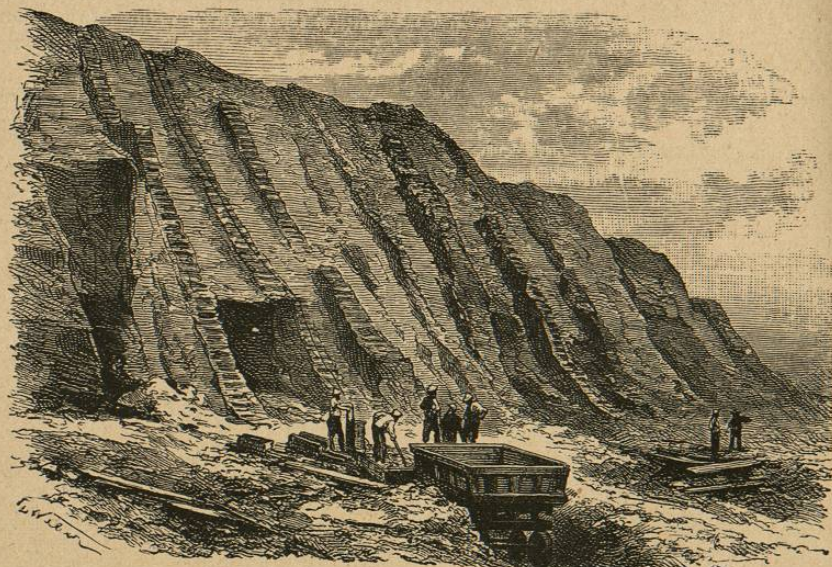

Explotación del guano en las islas Chinchas.

Lauricocha, en la vertiente occidental de los Andes, a unas 17 leguas de distancia del Pacífico; cruza la cordillera y va a desaguar en el Atlántico.



Paisaje en la Tierra del Fuego.

co, atravesando todo el continente, después de unas 1.400 leguas de curso. Su cuenca es la más extensa del mundo, abarcando tanto espacio como toda la superficie de Europa. Su caudal es constante, porque cuando mengua el agua de sus afluentes septentrionales, por estar el Sol al norte del Ecuador, crecen los meridionales. Desagua en el mar por un estuario de 50 leguas de largo, y es navegable hasta mil leguas arriba



Chinga y chinchilla.

de su curso, donde se reúne con el Ucayalé, pudiéndose llegar en barcos de vapor hasta el pie de los Andes. Tiene inmenso número de afluentes, habiendo veinte de ellos que tienen más de trescientas leguas de curso. El más considerable de los meridionales es el Madeira, que tiene más de 800 leguas de largo, y de los septentrionales el río Negro, que tiene cerca de 500. La boca del Amazonas es de 70 leguas de ancho, y a treinta leguas de ella, mar afuera, puede sacarse agua dulce de la que lleva su corriente. La red de cursos de agua que lleva el nombre de Amazonas, que forman un enmarañado laberinto, puede considerarse como un verdadero mar interior de agua dulce sembrado de islas, que son las tierras comprendidas entre esas corrientes. Más de 2.000 especies de peces (más que las que contiene el mar Atlántico) viven en sus aguas.

El río de la Plata no es precisamente un río, sino el estuario de tres grandes ríos: el Paraná, el Paraguay y el Uruguay. El Paraná es navegable para barcos de gran calado hasta 300 leguas dentro de tierra. El río de la Plata es el más ancho del mundo, siendo, con excepción del Amazonas, el que mayor cantidad de agua da al mar. La divisoria de aguas entre el Paraguay y el Madeira tiene sólo una anchura de poco más de una legua, y en las crecidas se comunican entre sí ambos ríos. Un pequeño canal que estableciese esa comunicación permanentemente haría un río solo del Orinoco, del Amazonas y del Plata.

Hay pocos lagos en la América del Sur. Sólo el de Titicaca, situado, como hemos dicho, en la altísima meseta de 12.000 pies de altura que lleva su mismo nombre, merece citarse. Su extensión es casi tan grande como la del Ontario.

En la América Meridional las diferencias de clima son mucho más notables por la de las alturas entre unos y otros lugares que por la de lati-

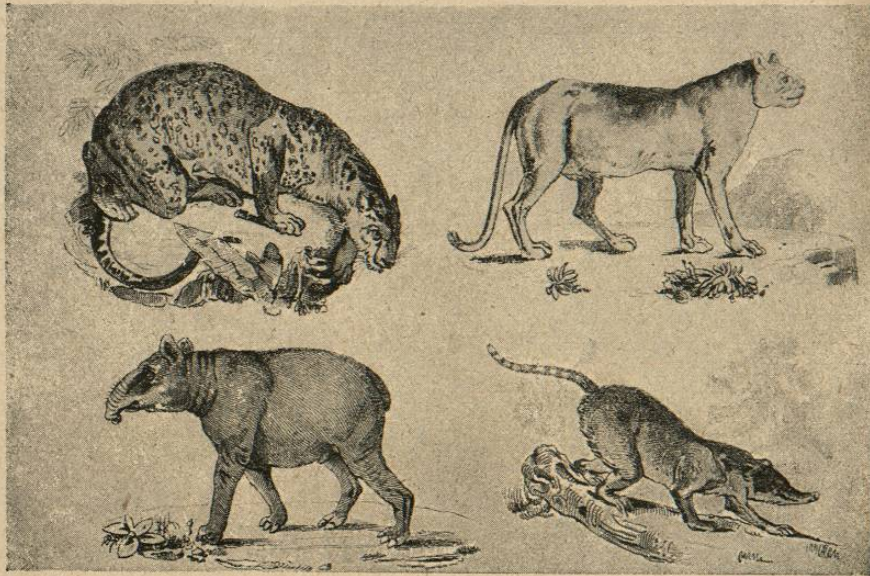

Animales de la América meridional. (Jaguar, cugar o puma, cuati y tapir.)

tudes. En pequeñísimos espacios de tierra pueden experimentarse en todas las comarcas situadas a lo largo de la costa occidental todas las temperaturas, desde las tórridas de los países intertropicales hasta las heladas de los polos, correspondiendo las producciones y los frutos vegetales a esas diferencias de climas y temperaturas; pero, aparte de esto, la América Meridional es el continente de la vegetación colosal y exuberante. No hay en todo el mundo región tan rica en especies vegetales como el valle del Amazonas. Las más características de ellas son las palmas y las lianas o bejuocos.

La fauna de la América Meridional es también riquísima en especies; pero faltan los grandes cuadrúpedos del mundo antiguo, como el elefante, el rinoceronte y el hipopótamo. El buey, el caballo y el carnero, de todos los cuales hay piaras inmensas en las llanuras suramericanas, no son animales propios de ese continente, aunque han encontrado en él una segunda patria. El tapir, pequeño cuadrúpedo del tamaño del puerco, es el representante del elefante; la lama y la alpaca lo son del camello y del dromedario; el puma, del león, y el jaguar, del tigre.

En las innumerables selvas de la América Meridional hay muchísimas especies de monos propios de ese continente y desconocidos en el antiguo, pero ninguno del tamaño del gorila, del orangután ni de los otros grandes antropoides de África y de Asia. También son caracterís-

ticos del continente meridional de América los edentados, como el armadillo y el hormiguero. De insectos hay variedad infinita, siendo notables muchos de ellos por la brillantez y esplendor de sus colores. Toda la población de la América meridional equivale numéricamente a la de Alemania. Lo único que puede considerarse como poblado de ese continente es una estrecha zona de sus riberas marítimas, hallándose lo interior de él casi deshabitado ni tampoco bien explorado y conocido.

Los habitantes pertenecen en su mayor parte a la raza española, colonizadora del territorio, aunque muy mezclada en algunas partes con la de otros pueblos europeos que han emigrado de sus países originarios en el curso del siglo XIX, con las razas indígenas o con las negras africanas a que pertenecían los muchos esclavos que fueron trasportados a América desde muy poco tiempo después del Descubrimiento hasta muy cerca de nuestros días.

Divídese políticamente la América meridional en 10 Estados con nombre de Repúblicas, que son los siguientes: **Colombia, Venezuela, Ecuador, Perú, Bolivia, Chile, República Argentina, Uruguay,**

Paraguay y Brasil. Hay además las **Guianas**, cuyos territorios se reparten Inglaterra, Holanda y Francia.

Colombia.—Pasado el istmo de Panamá, la primera comarca que se encuentra en el continente meridional de América y la más septentrional de él es Colombia. Tiene costas sobre los dos mares, el de las Antillas y el del Sur, el primero de los cuales baña sus riberas septentrionales, y el último las occidentales. Por levante confina con Venezuela, y por mediodía con la República del Ecuador. De estos límites, como los de muchas de las Repúblicas americanas, hay algunos que están en litigio entre unas y otras, por lo cual la superficie de Colombia se computa variablemente entre 1.126.215 kilómetros cuadrados, que le dan unos, y 1.307.445, que le atribuyen otros.



Cóndor.