

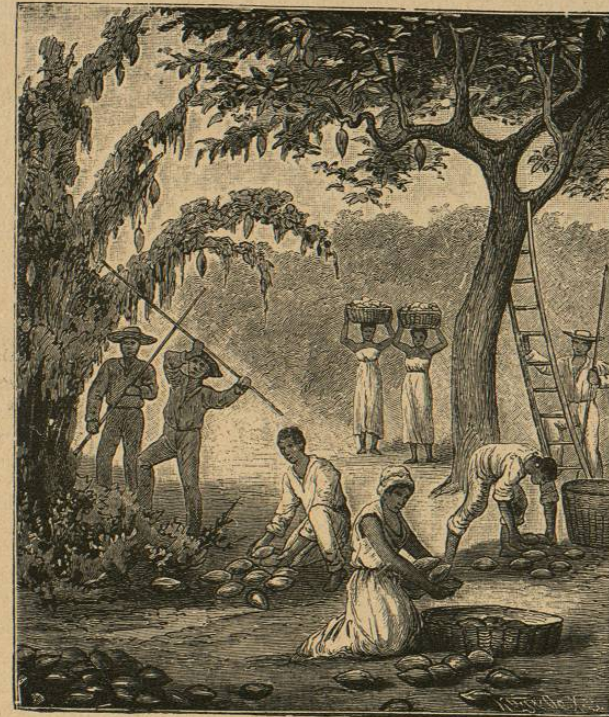

tura, por estrecharse allí notablemente el cauce de ese río.

La religión del Estado es la católica; pero hay tolerancia de cultos.

Las Guianas.—Sobre la costa del Océano Atlántico, entre Venezuela y el Brasil, se extiende un vasto territorio de unos 430.000 kilómetros cuadrados de superficie, en que se comprenden los territorios llamados Guiana Británica, que confina por occidente con Venezuela; Guiana Holandesa o Surinam, que está



Recolección de cacao.

sobre la costa, a continuación de la Guiana Británica, y Guiana Francesa, que sigue también sobre la costa a la Guiana Holandesa.

La Guiana Británica es la más extensa de esas tres comarcas, ocupando una superficie de más de 230.000 kilómetros cuadrados. Están incluidos en ella los establecimientos o posesiones de Demerara, Esequibo y Berbice, con una población de 278.000 habitantes, compuesta de 16.000 europeos, 115.000 negros, 105.000 indios orientales o asiáticos, 4.000 chinos, 7.000 indígenas y otros grupos de mestizos. Coséchanse azúcar y otros productos tropicales, y se explotan algunas minas.

La Guiana Holandesa o Surinam tiene 118.000 kilómetros cuadrados de superficie y 81.000 habitantes, sin contar los negros que viven independientes en las espesas selvas del interior del país. Está dividido el territorio en 16 distritos y en muchos concejos. Proyécese azúcar, café, cacao, plátanos, etc., y se obtiene oro del que acarrear los ríos en sus arenas.

Explicación de la lámina anterior: Algunos monumentos del Ecuador.—1. Catedral de Quito.—2. Fachada de la Catedral (Guayaquil).—3. Palacio del Gobierno (Quito).—4. La Laja, la piedra milagrosa.—5. Palacio episcopal (Guayaquil).—6. Interior de la Catedral (Quito).—7. Pórtico de San Agustín (Quito).—8. Iglesia de la Compañía (Quito).—9. Iglesia de Latacunga o Llatacunga.—10. Ruinas de la iglesia de Compañía (Ibarra).

La Guiana Francesa tiene 78.000 kilómetros cuadrados de superficie y unos 40.000 habitantes. Tiene destinado Francia ese territorio a establecimiento penal. Su capital es Cayena, con 12.000 habitantes. Explóranse las minas de oro de la región, que son las más importantes, y algunas otras de plata y hierro. Prodúcese también maíz, café, yuca, cacao, tabaco y azúcar.

Ecuador.—Al sur de Colombia, sobre el Pacífico, en que tiene una línea no muy extensa de costa relativamente a la extensión de su territorio continental, hállase el Estado del Ecuador, el cual debe este nombre al hecho de cruzar la línea Equinoccial sus comarcas septentrionales. Atraviesa el territorio en dirección norte-sur la cordillera de los Andes, que está formada ahí por dos cadenas paralelas, entre las cuales se levanta una prolongada meseta de 3.000 metros de altura sobre el nivel del mar. De esas dos cadenas, la oriental es la más eminente; la occidental, que es la que mira al Pacífico, está cortada por varios boquetes por donde corren los ríos que van a desaguar a ese mar. Hay muchos volcanes, unos activos, otros apagados, en esas montañas. Citaremos entre los más famosos de ellos el Cotopaxi, que se eleva a muy cerca de 6.000 metros, siendo, según se dice, el volcán más eminente del mundo; el Tunguragua, que tiene 5.400 metros de altura; el Sangai, que tiene 5.220, y el Chimborazo, que está apagado, pero cuya cumbre es notable por su altura de 6.310 metros, que la hizo pasar mucho tiempo por la primera del Globo, y que es verdaderamente la segunda de América.

Hay muchísimos más volcanes, cuyos nombres por brevedad omitimos, pues la región de que estamos tratando es de las más volcánicas del mundo y ha adquirido fama por los tremendos terremotos que la han asolado. Las dos cadenas que forman los Andes del Ecuador se juntan en el llamado Nudo de Loja y siguen unidas hasta la frontera del Perú. La región del Ecuador comprendida entre ellas goza de un clima muy dulce y en algunas partes hasta frío; pero lo mismo las de la costa del Pacífico al pie de la cordillera, que las tierras llanas de la vertiente oriental, las cuales están cubiertas de inmensos e intrincados bosques, son muy cálidas, como corresponde a su latitud.

Los ríos que corren hacia el Pacífico son necesariamente de curso corto, aunque los hay bastante caudalosos, como el Guayas y el Daule, que se reúnen en Guayaquil para formar una ancha ría en su desembocadura. Al oriente de la cordillera corren el Napo, el Pastaza y otros muchísimos ríos que van más o menos directamente a dar sus aguas al Amazonas. La flora y la fauna del Ecuador son variadísimas, según la altitud de los terrenos. Hay entre las especies vegetales algunas propias exclusivamente de esa región, y entre los animales la lama, la alpaca y la vicuña, que son propias de todas las mesetas de la cordillera andina del Ecuador, Bolivia, el Perú y Chile.

Tiene el Ecuador una superficie de 300.000 kilómetros cuadrados próximamente, y una población de 1.200.000 habitantes, sin contar los indígenas independientes que habitan en los bosques del interior, que pueden ser unos 200.000. De la población dicha, sólo una pequeña parte pertenece a la raza española pura, componiéndose lo más de ella de mestizos y de indios puros.

Las producciones del Ecuador son, como ya hemos dicho, las de los climas cálidos y templados; pero de esas las que más entran en el movimiento mercantil exterior del país son las primeras, las cuales se obtie-

nen en las regiones del litoral del mar Pacífico, que se extiende al pie de la cordillera. De esos artículos, el cacao es muy famoso por su excelente calidad. También se exporta café, caucho, tabaco, marfil vegetal, azúcar, quina, seda vegetal, etc. El país es abundante en minas de oro, cobre, hierro, plomo, carbón y azufre; pero hasta ahora no han sido muy explotadas. Otro artículo de exportación son los sombreros llamados de Panamá.

Las comunicaciones en el Ecuador, fuera de los territorios ribereños del Pacífico, son difíciles por la misma naturaleza montañosa del suelo; pero se han construido, no obstante, algunas vías férreas y hay otras en construcción o en proyecto.

Constituye el Ecuador una República unitaria, en que el poder legislativo es ejercido por dos Cámaras y el ejecutivo por un presidente que se muda cada cuatro años.

Dividese el territorio en 17 provincias, que son las de Carchi, Imbabura, Pichincha, León, Tungurahua, Chimborazo, Cañar, Azuay, Loja, Bolívar, Ríos, Oro, Guayas, Manabí, Esmeraldas, Oriente y Galápagos. Esta última está formada por un grupo de islas, que tienen entre todas una superficie de 7.500 kilómetros cuadrados.

Las ciudades principales del Ecuador son: Quito, la capital, con 70.000 habitantes, situada a una altura de 2.850 metros sobre el nivel del mar; Guayaquil, con 80.000 habitantes, y el puerto más importante de la costa del Pacífico; Cuenca, con 30.000, y Riobamba, con 18.000.

La religión del Estado y de casi todos los habitantes del Ecuador es la católica

El Perú.—Al mediodía del Ecuador, y sobre un largo trecho de la costa del Pacífico, se extiende el Perú, bajo cuyo nombre se comprendía antes un territorio mucho más vasto que hoy. Confina el actual territorio del Perú: por el norte con el Ecuador; por el este, con el Brasil y Bolivia; por el mediodía, con Chile, y por occidente, con el mar Pacífico.

Atraviésalo de norte a sur la cordillera de los Andes, la cual, pasado el Nudo de Loja, que mencionamos al describir el Ecuador, se divide en tres cadenas, la más occidental de las cuales va próxima y paralela a la

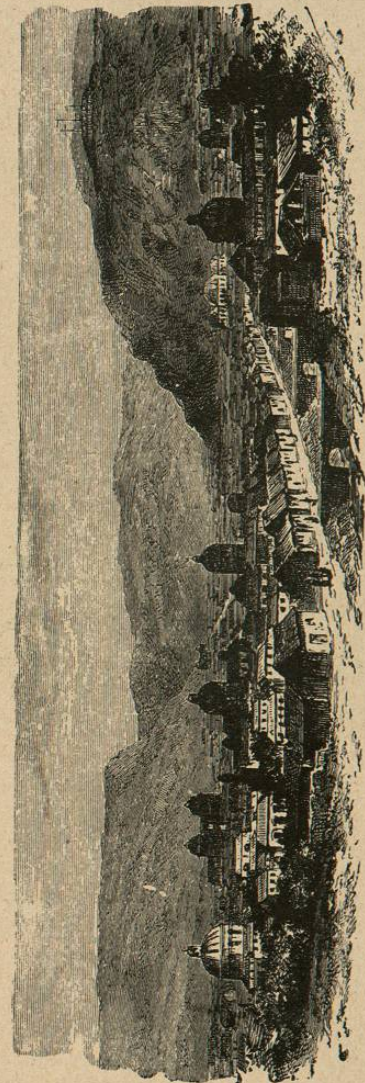

Vista del La Pazco.

ribera del Pacífico; otra, la central, paralela a ésa, y la oriental, que es la más alta de las tres; limitando por el occidente la cuenca del Amazonas. Hácense entre unas y otras de esas cadenas altas mesetas, conocidas por el nombre de *punas*. Al pie de la cadena occidental se extiende la comarca llamada *Costa*, por serlo del mar Pacífico; por el centro corre la llamada especialmente *Sierra*; al pie de la cadena oriental, la llanura



Indios campesinos de Bolivia.

de la cuenca del río Amazonas, que se extiende, no sólo sobre las regiones orientales del Perú, sino también sobre inmensos territorios del Ecuador, el Brasil y Bolivia. En la parte correspondiente al Perú se la llama muy impropiamente *la Montaña*. Las tres dichas cadenas, en que hay montes altísimos, como la Sierra Nevada, que contiene picos de cerca de 7.000 metros, y la Sierra Negra, se reúnen formando una elevada meseta, llamada Cerro de Pasco, de 4.000 metros de altura, a cuyo mediodía se divide otra vez la cordillera de los Andes en tres cadenas, aunque no tan bien definidas, especialmente la más oriental, por el dédalo de montañas y valles que la componen y por los muchos boquetes que dan paso a las cuencas fluviales. Hay en las más orientales de esas cadenas que

arrancan del Pasco, hacia el mediodía, infinidad de volcanes, unos activos y otros apagados, habiendo afligido a ese territorio terribles sacudidas y terremotos, de que ha quedado triste memoria. Fórmanse entre esas montañas multitud de valles y mesetas, donde, según las altitudes, cambian los climas y las especies vegetales.

Los ríos del Perú de la cuenca del Pacífico son muy poco caudalosos, tanto por el reducido espacio que tienen para desenvolverse, cuanto por ser las costas del Perú tierra en que la lluvia es poco menos que un fenómeno. Los más conocidos de ellos son: el Tumbes, el Chira, ambos procedentes del territorio del Ecuador; el Santa y el Rimac, que debe su fama a pasar por la ciudad de Lima, que lleva su mismo nombre, ligeramente corrompido.

Explicación de la lámina siguiente: Algunos monumentos del Perú.—1. Guaneras en las islas Chinchas.—2. Calle y arco del Palacio (Lima).—3. Catedral (Lima).—4. Ruinas del Observatorio astronómico (Cuzco).—5. Interior de la casa de Austria (Cuzco).—6. Columnas de basalto en el río Velilla.—7. Vista del Nevado de Sorata y del lago Titicaca.—8. Templo del Sol en la isla Titicaca.—9. Plaza Mayor y Catedral de Arequipa.

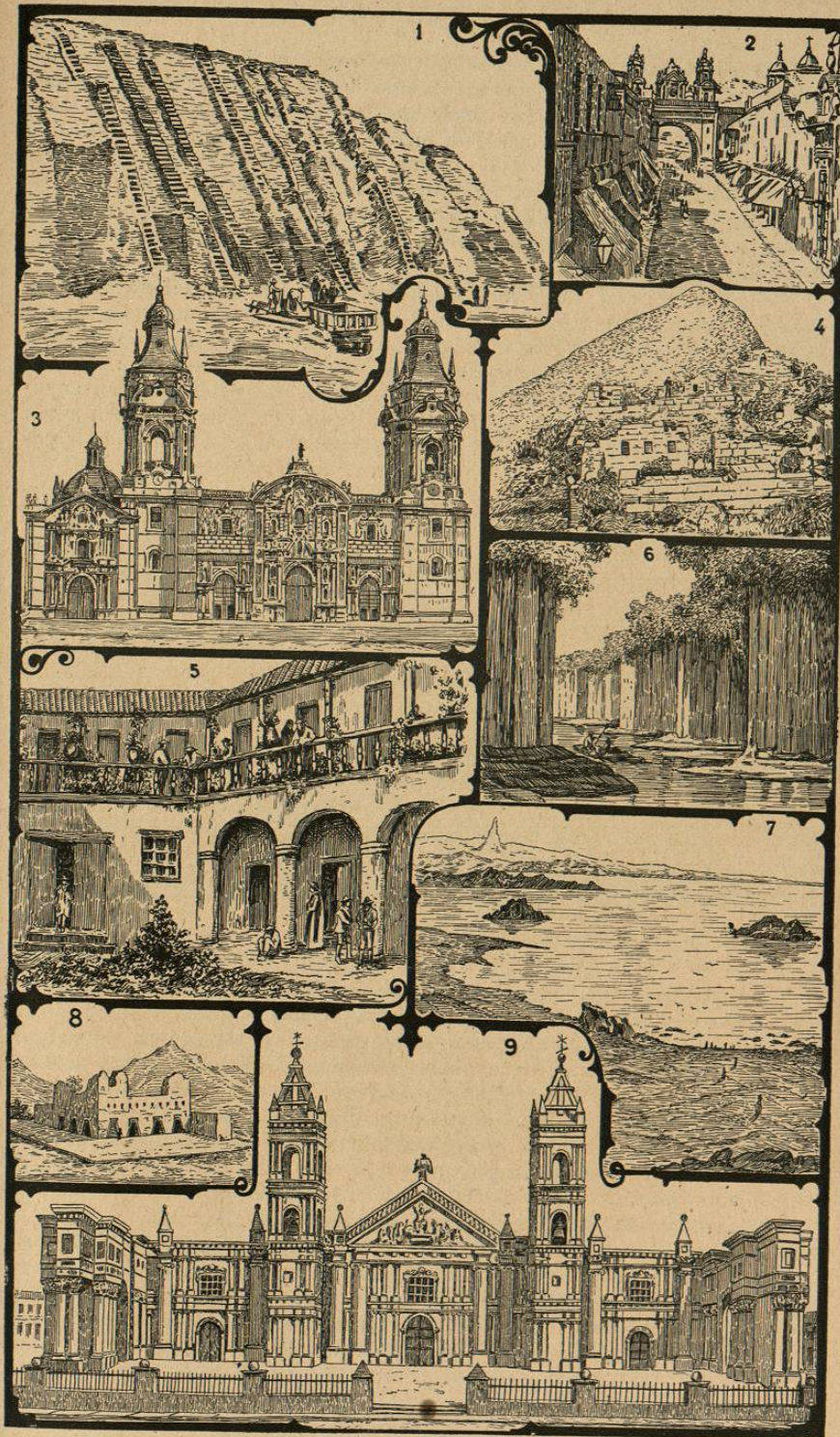

En cambio, los ríos que corren por las regiones llanas y boscosas del lado oriental de los Andes peruanos, uno de los cuales es el Amazonas, llevan enorme caudal de agua desde sus mismos orígenes. El Amazonas es ya navegable desde más de 700 leguas antes de su desembocadura, y para barcos trasatlánticos desde Iquitos, dentro del Perú, donde todavía lleva el nombre de Marañón. El Hulla-gaa, el Ucayali, el Mayo, el Quillobamba y otros, que o afluyen directamente a él o a otros de sus tributarios, son todos caudalososísimos, y muchos de ellos navegables para grandes embarcaciones.

Atribuyen unos al Perú una superficie de 1.137.000 kilómetros cuadrados, mientras que otros la elevan a más de 1.800.000, dependiendo esa diferencia del punto de vista en que se coloque el que haga el cálculo para juzgar acerca de las cuestiones de límites pendientes entre esa República y las vecinas, especialmente la de Chile. La población se computa también muy variamente entre tres y cuatro millones de habitantes, incluyendo en esos números a las tribus indias no sometidas que viven en las comarcas interiores del país en estado independiente.

De la población civilizada se calcula que el 14 por 100 próximamente se compone de descendientes de españoles; el 57 $\frac{1}{2}$ por 100 de indígenas; el 25, de mestizos, que allí se llaman zambos y cholos; el 2 próximamente de negros y mulatos descendientes de los antiguos esclavos, y otro 2 por 100 de chinos y otros asiáticos, los cuales, como los negros, suelen encontrarse en la región ribereña del Pacífico empleados en el servicio doméstico o de cargadores en los muelles, braceros en los ingenios de azúcar y cafetales, o en otros trabajos rudos propios del clima ardiente de esa región. Los indios y muchos mestizos emplean habitualmente, lo mismo que los de Bolivia, el Ecuador y demás comarcas hispanoamericanas, las lenguas de sus naciones, que son innumerables, y, a lo que se dice, muy armoniosas y de copiosos vocabularios no pocas de ellas.

En el Perú se producen los frutos de Europa y los tropicales; pero los últimos son, como en las demás regiones occidentales de la América Meridional, los que más figuran en el comercio de exportación. Entre ellos se cuentan: el algodón, el azúcar, el café, el cacao, el arroz, el caucho, productos todos ellos propios de las comarcas cálidas de la costa y de las vertientes orientales de los Andes. También se produce aceite de oliva, tabaco, vino y gran cantidad de frutas, que gozan de merecida estimación.

Todos los animales europeos se han aclimatado y propagado en el Perú; pero subsisten además los indígenas, como la lama o guanaco, la alpaca y la vicuña, que tienen la doble aplicación de bestias de carga, especialmente la lama, y de animales productores de lana. Otros artículos que han constituido siempre un renglón especial del comercio del Perú son la quina y el guano; pero esta última materia, apreciadísima en todas partes como abono, y cuyos más abundantes depósitos se hallan en las islas Chinchas, que están próximas a la ribera del Pacífico, está monopolizada en beneficio de los acreedores del Estado peruano.

El territorio del Perú es abundantísimo en minerales. Hay en él oro, plata, cobre, plomo, cinc, níquel, hierro, azogue, sal, carbón, azufre, petróleo, etc., en grandes cantidades, muchas de cuyas minas se explotan.

La naturaleza montañosa de la mayor parte del país hace muy difícil el establecimiento de caminos, y más particularmente de caminos de hierro. Los hay, con todo, con un desarrollo en total de 2.473 kilómetros.

El Perú es una República unitaria, en que el poder legislativo es ejercido por dos Cámaras, y el ejecutivo por un presidente, cuyo mandato dura cuatro años. La católica es, según la Constitución, la religión del Estado y la única cuyo culto público se permite; pero, no obstante, en la práctica hay tolerancia religiosa.

Dividese el territorio del Perú, para los efectos administrativos, en 18 departamentos, y cada uno de éstos en cierto número de provincias, aparte de dos provincias que no corresponden a departamento alguno. He aquí sus nombres: Piura, Cajamarca, Amazonas, Loreto, Libertad, Ancach, Lima, Callao (provincia), Huancavelica, Huanuco, Junin, Ica,

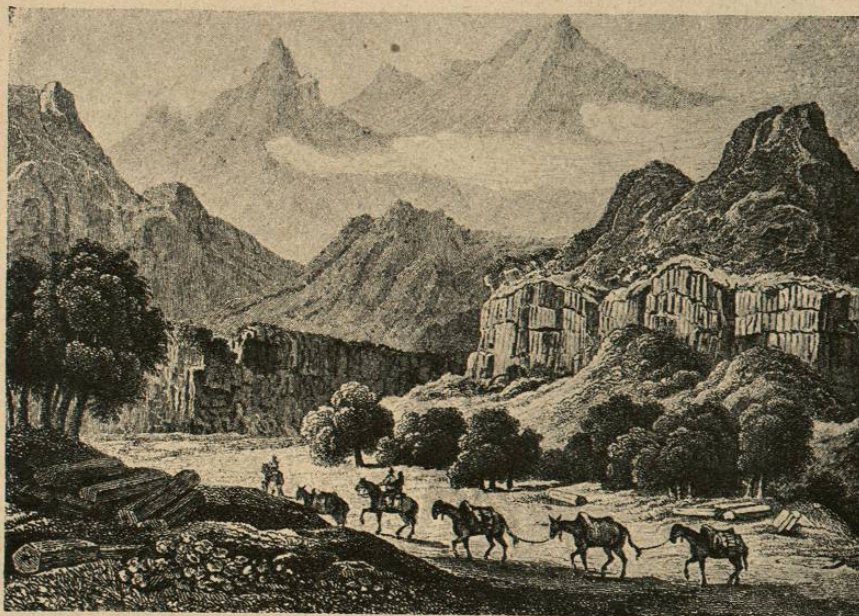

Rocas basálticas en Ríotórvido.

Ayacucho, Cuzco, Puno, Arequipa, Moquegua (provincia), Apurímac, Lambayeque, Tacna (éste está ocupado por los chilenos, pero debe ser restituído al Estado peruano si se cumplen los tratados, lo cual parece dudoso).

Las ciudades más populosas son: Lima, capital de la República; el Callao, puerto de gran movimiento comercial sobre el Pacífico; Arequipa, Trujillo, que tiene por puerto a Salaverry, y el Cuzco, antigua capital de los Incas.

Bolivia.—Entre el Perú y Chile, que la limitan por el oeste; el Brasil, que la ciñe por el norte y este, y las Repúblicas de Argentina y el Paraguay, que confinan con ella por el sur, se halla la República de Bolivia, cuya extensión, como la de otros Estados americanos, es dudosa, por estar pendientes cuestiones de límites entre ella y los Estados vecinos. Calcúlensele 1.567.982 kilómetros cuadrados y una población de algo más de dos millones de habitantes, de los cuales más de la mitad