

En cambio, los ríos que corren por las regiones llanas y boscosas del lado oriental de los Andes peruanos, uno de los cuales es el Amazonas, llevan enorme caudal de agua desde sus mismos orígenes. El Amazonas es ya navegable desde más de 700 leguas antes de su desembocadura, y para barcos trasatlánticos desde Iquitos, dentro del Perú, donde todavía lleva el nombre de Marañón. El Hulla-gaa, el Ucayali, el Mayo, el Quillobamba y otros, que o afluyen directamente a él o a otros de sus tributarios, son todos caudalososísimos, y muchos de ellos navegables para grandes embarcaciones.

Atribuyen unos al Perú una superficie de 1.137.000 kilómetros cuadrados, mientras que otros la elevan a más de 1.800.000, dependiendo esa diferencia del punto de vista en que se coloque el que haga el cálculo para juzgar acerca de las cuestiones de límites pendientes entre esa República y las vecinas, especialmente la de Chile. La población se computa también muy variamente entre tres y cuatro millones de habitantes, incluyendo en esos números a las tribus indias no sometidas que viven en las comarcas interiores del país en estado independiente.

De la población civilizada se calcula que el 14 por 100 próximamente se compone de descendientes de españoles; el 57  $\frac{1}{2}$  por 100 de indígenas; el 25, de mestizos, que allí se llaman zambos y cholos; el 2 próximamente de negros y mulatos descendientes de los antiguos esclavos, y otro 2 por 100 de chinos y otros asiáticos, los cuales, como los negros, suelen encontrarse en la región ribereña del Pacífico empleados en el servicio doméstico o de cargadores en los muelles, braceros en los ingenios de azúcar y cafetales, o en otros trabajos rudos propios del clima ardiente de esa región. Los indios y muchos mestizos emplean habitualmente, lo mismo que los de Bolivia, el Ecuador y demás comarcas hispanoamericanas, las lenguas de sus naciones, que son innumerables, y, a lo que se dice, muy armoniosas y de copiosos vocabularios no pocas de ellas.

En el Perú se producen los frutos de Europa y los tropicales; pero los últimos son, como en las demás regiones occidentales de la América Meridional, los que más figuran en el comercio de exportación. Entre ellos se cuentan: el algodón, el azúcar, el café, el cacao, el arroz, el caucho, productos todos ellos propios de las comarcas cálidas de la costa y de las vertientes orientales de los Andes. También se produce aceite de oliva, tabaco, vino y gran cantidad de frutas, que gozan de merecida estimación.

Todos los animales europeos se han aclimatado y propagado en el Perú; pero subsisten además los indígenas, como la lama o guanaco, la alpaca y la vicuña, que tienen la doble aplicación de bestias de carga, especialmente la lama, y de animales productores de lana. Otros artículos que han constituido siempre un renglón especial del comercio del Perú son la quina y el guano; pero esta última materia, apreciadísima en todas partes como abono, y cuyos más abundantes depósitos se hallan en las islas Chinchas, que están próximas a la ribera del Pacífico, está monopolizada en beneficio de los acreedores del Estado peruano.

El territorio del Perú es abundantísimo en minerales. Hay en él oro, plata, cobre, plomo, cinc, níquel, hierro, azogue, sal, carbón, azufre, petróleo, etc., en grandes cantidades, muchas de cuyas minas se explotan.

La naturaleza montañosa de la mayor parte del país hace muy difícil el establecimiento de caminos, y más particularmente de caminos de hierro. Los hay, con todo, con un desarrollo en total de 2.473 kilómetros.

El Perú es una República unitaria, en que el poder legislativo es ejercido por dos Cámaras, y el ejecutivo por un presidente, cuyo mandato dura cuatro años. La católica es, según la Constitución, la religión del Estado y la única cuyo culto público se permite; pero, no obstante, en la práctica hay tolerancia religiosa.

Dividese el territorio del Perú, para los efectos administrativos, en 18 departamentos, y cada uno de éstos en cierto número de provincias, aparte de dos provincias que no corresponden a departamento alguno. He aquí sus nombres: Piura, Cajamarca, Amazonas, Loreto, Libertad, Ancach, Lima, Callao (provincia), Huancavelica, Huanuco, Junin, Ica,

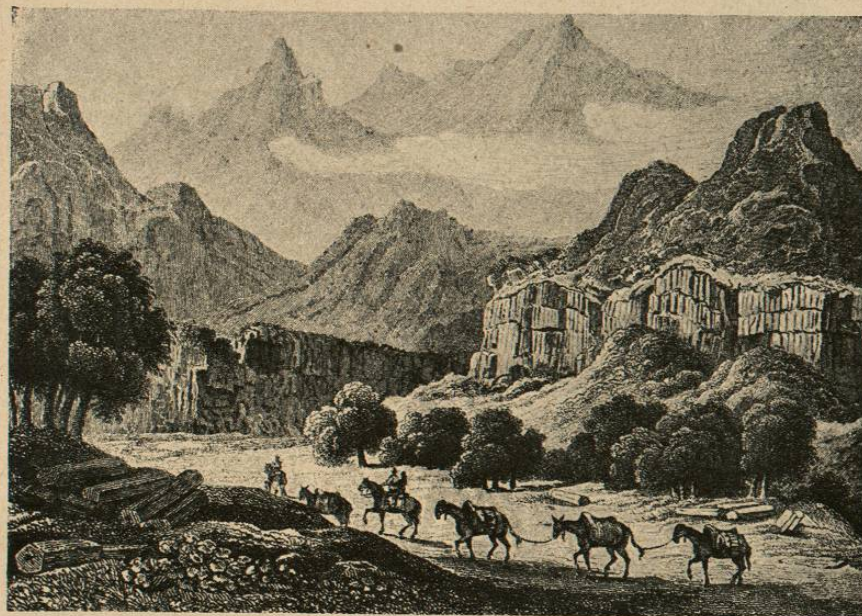

Rocas basálticas en Ríotórvido.

Ayacucho, Cuzco, Puno, Arequipa, Moquegua (provincia), Apurímac, Lambayeque, Tacna (éste está ocupado por los chilenos, pero debe ser restituído al Estado peruano si se cumplen los tratados, lo cual parece dudoso).

Las ciudades más populosas son: Lima, capital de la República; el Callao, puerto de gran movimiento comercial sobre el Pacífico; Arequipa, Trujillo, que tiene por puerto a Salaverry, y el Cuzco, antigua capital de los Incas.

**Bolivia.**—Entre el Perú y Chile, que la limitan por el oeste; el Brasil, que la ciñe por el norte y este, y las Repúblicas de Argentina y el Paraguay, que confinan con ella por el sur, se halla la República de Bolivia, cuya extensión, como la de otros Estados americanos, es dudosa, por estar pendientes cuestiones de límites entre ella y los Estados vecinos. Calcúlensele 1.567.982 kilómetros cuadrados y una población de algo más de dos millones de habitantes, de los cuales más de la mitad

son indígenas; el 26 por 100 mestizos, y el 12 por 100 de pura raza española.

Los Andes salen del territorio peruano formando dos cadenas: una, la occidental, erizada de volcanes, corre poco más o menos por la línea divisoria de Bolivia y Chile; la otra se interna en el territorio boliviano, donde tiene picos altísimos, como el nevado de Sorota y otros que se elevan a más de 6.000 metros. Esta última cadena se divide a su vez dentro de Bolivia en dos ramales, de que se destacan a uno y otro lado estribaciones que llevan nombre de sierras, y cuyos picos se levantan entre 5 y 6.000 metros. A una de estas estribaciones pertenece el famoso Cerro de Potosí, y otra de ellas limita por el mediodía la alta meseta en que está el lago de Titicaca. A oriente de estas montañas se extienden las vastas llanuras que derraman sus aguas en el Atlántico por el gigantesco Amazonas y por el río de la Plata. Entre los ríos de Bolivia que desaguan en el uno y en el otro los hay caudalosos, como el Madre de Dios, el Beni, el Mamore y otros que afluyen al Madera, que a su vez tributa sus aguas al Amazonas; pero las torrenteras o *cachuelas* (así se llaman en el país), que con frecuencia se encuentran en sus cursos, hacen su navegación muy difícil, cuando no la imposibilitan absolutamente.

Al río de la Plata, tanto directamente por medio del río Paraguay como por muchos afluentes de este último, van también las aguas de Bolivia. El principal de ellos es el Pilcomayo, al que se une en territorio de Bolivia el Piluya. En el mismo territorio de Bolivia se encuentra el lago de Titicaca, de que ya tratamos en la descripción general de la América

Vista de Valparaiso.

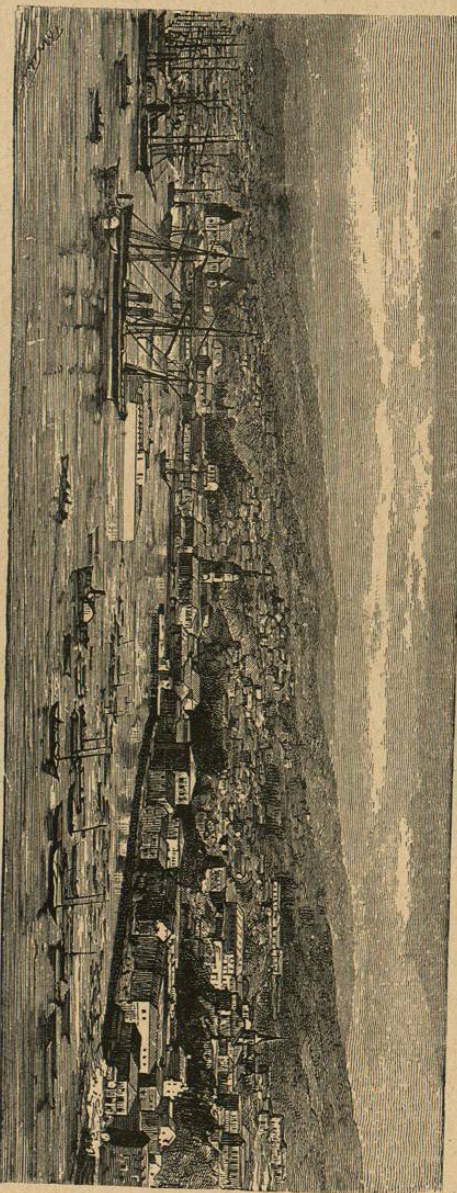

del Sur. Es famoso ese lago por ser cuna, a lo que se cree, la región en que se encuentra de la nación Inca, fundadora del vasto imperio indígena del Perú. En sus orillas se hallan muchos templos y palacios arruinados, muy anteriores a la época de la conquista.

Presenta Bolivia caracteres climatológicos análogos a los del Perú, teniendo, como él, tierras llanas y bajas, y montañas y mesetas altísimas,

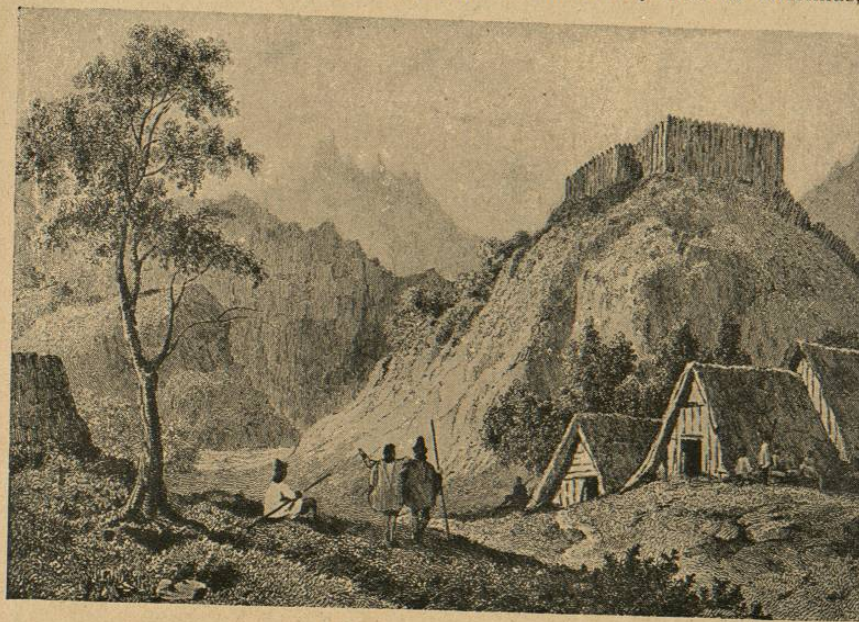

Valle del río Tórbido.

si bien carece de riberas marítimas, por ser su territorio enteramente mediterráneo. Su vegetación y sus especies animales tienen que ser, pues, semejantes a las del Perú, de cuyo territorio formaba antiguamente parte el de Bolivia, tanto en los tiempos anteriores a la conquista española como después de ésta, siendo conocido por el nombre de Alto Perú hasta muy adelantado el último siglo. Producense en Bolivia, lo mismo que en el Perú, trigo, maíz, cebada, papas, legumbres y otros artículos que se consumen en el país mismo, y café, coca, quina, caucho y otros productos tropicales que alimentan el comercio de exportación. Hay muchísimos rebaños, tanto de ganado vacuno, lanar y caballar, como de guanacos, vicuñas, etc. Los montes bolivianos son ricos en plata, cobre, estaño, plomo, cinc, antimonio, oro y otros minerales. Hay también sal y petróleo.

Constituye Bolivia una República unitaria, con el poder legislativo ejercido por dos Cámaras, y el ejecutivo por un presidente que se renueva cada cuatro años. La religión católica es la del Estado; pero hay tolerancia de cultos.

Para los efectos administrativos está dividido el territorio de Bolivia en ocho departamentos, subdivididos en provincias y éstas en cantones.

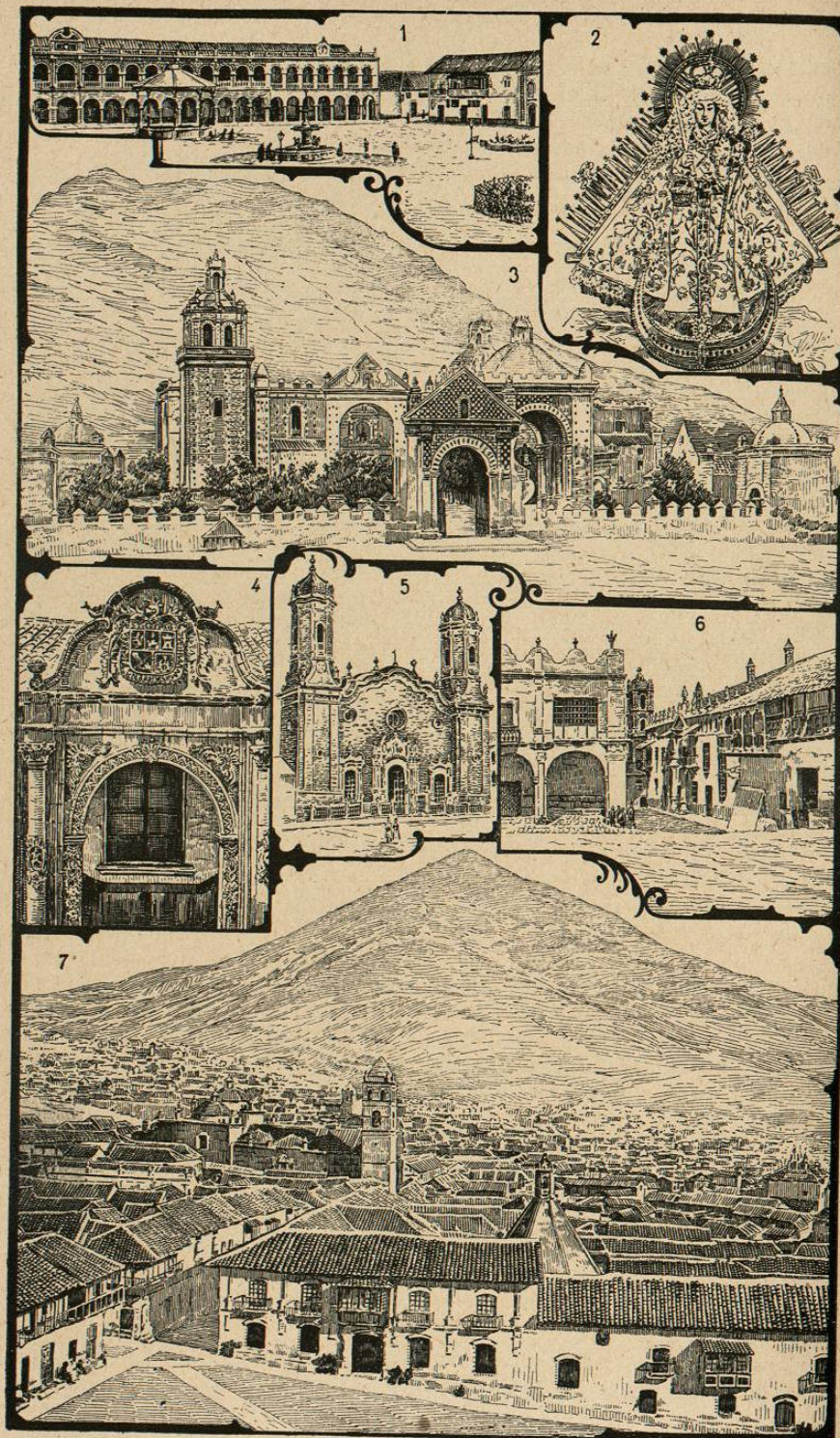

Hay además los llamados *territorios* en el nordeste de la República y en el Gran Chaco. He aquí los nombres de los departamentos:

La Paz, Cochabamba, Potosí, Santa Cruz, Chuquisaca, Tarija, Oruro, El Beni. Los territorios no tienen nombre especial. Las ciudades principales de Bolivia son: la Paz, con 79.000 habitantes, que se halla a 3.614 metros de altura sobre el nivel del mar; Cochabamba, con 24.500 habitantes; Sucre, la capital, llamada antes Charcas, y Chuquisaca, con 23.416; Santa Cruz, con 20.500; Potosí, con 23.500, y Oruro, con 20.500.

**Chile.**—Está formado el territorio de Chile por una larguísima y estrecha faja de tierra arriada a la costa del mar Pacífico y que se extiende desde los confines meridionales del Perú hasta la extremidad sur del continente americano. Por oriente confina con Bolivia primero, y más hacia el sur con la República Argentina, de cuyos territorios la separa una línea que corre a lo largo de uno de los ramales que forman la cordillera de los Andes, y por occidente y mediodía con el mar Pacífico. Tiene en dirección norte-sur el territorio de Chile unas 760 leguas de largo, siendo su mayor anchura de unas 52 y la menor de poco más de 18. Su superficie se computa en 800.000 kilómetros cuadrados.

Además de la cadena de los Andes que separa a Chile de Bolivia y la Argentina, corre otro ramal de ellos a lo largo de su territorio, el cual va poco a poco disminuyendo en altura conforme avanza hacia el sur, hasta hundirse en el mar, donde resurgen sus cumbres más altas en la multitud de islas que forman como una barrera a la costa occidental chilena desde el paralelo 42º meridional, poco más o menos, hasta la extremidad de la Patagonia, próxima ya a la extremidad meridional de América.

En Chile se combinan, pues, las diferencias de altura con las de latitud para producir variedad de clima y producciones, pues sus comarcas más septentrionales están muy dentro de la zona tórrida, mientras que las meridionales llegan hasta cerca de los 60º de latitud sur, hallándose la tierra de Chile en parecidas condiciones que la que en el antiguo continente llegase desde la latitud de San Petersburgo hasta la del Senegal, con la diferencia todavía de ser a igualdad de latitud más frío el hemisferio meridional que el septentrional de la Tierra.

Ya se ha dicho que en los Andes de Chile se encuentra el Pico de Aconcagua, de 7.283 metros, que es el más alto de toda América. Hay otros, como el de Coipasa, el Juncal, el Lullaillaco, el Mercedario, el Maipo y algunos más, notables por su altura. Entre esos picos hay muchos volcanes, unos activos y otros apagados. Los principales pasos de la cordillera son: el de los Patos, el de la Dehesa, el del Portillo, el de Uspallato o de la Cumbre, el del Planchón y el de Antuco. Riegan el territorio de Chile muchos ríos, todos de corto curso y, en general, escasos de agua. Los del norte, particularmente, son insignificantes, pero hacia el centro hay algunos relativamente caudalosos y aun algunos navegables. Los principales son: el Loa, el Aconcagua o Quillota, el Maipo, el Biobío y el Bueno.

Entre los lagos de Chile citaremos el Llanquihue, que tiene 700 kilómetros cuadrados; el Ranco y el Villarica.

*Explicación de la lámina anterior:* Algunos monumentos de Bolivia.—1. Plaza principal y palacio del Gobierno (Oruro).—2. Imagen de Nuestra Señora de Copacavana.—3. Santuario de Nuestra Señora de Copacavana.—4. Entrada al Santuario de Nuestra Señora de Copacavana.—5. Catedral de Potosí.—6. Fábrica de la Moneda (Potosí).—7. La ciudad y la montaña (Potosí).

Las cereales, las manzanas, la vid y todas las especies vegetales de Europa, introducidas en Chile, lo mismo que en otras comarcas americanas, por los conquistadores españoles del siglo XVI, se dan perfectamente en las tierras chilenas y rinden abundantes cosechas. Otro tanto puede decirse de los animales útiles del antiguo continente, todos los cuales viven en Chile lo mismo que en los países de su primitiva procedencia. A éstos hay que agregar algunos animales naturales del país, como el guanaco, la chinchilla, el huemul, especie de cabra montés; el guillino, especie de castor; el cuy y el coipú, roedores semejantes a nuestra liebre; una clase especial de puerco espín y otros varios.

Chile es rica en minerales, obteniéndose en el país oro, plata, cobre, cobalto, manganeso, carbón, nitratos, sal y azufre.

La población de Chile es de 3.250.000 habitantes, en su mayoría de raza europea. Las razas indígenas están representadas por los araucanos, cuyo número pasa de 100.000, los cuales ocupan ciertos valles de las faldas occidentales de los Andes; los changos, que se hallan en las regiones ribereñas del Pacífico en la parte septentrional del territorio, y los fueguinos, que son los naturales de la Tierra del Fuego y sus cercanías, nómadas en su mayor parte.

Las ciudades más populosas del país son: Santiago, la capital, con 333.000 habitantes; Valparaíso, que es su puerto más importante sobre el Pacífico, con 162.500; Concepción, con 55.000; Iquique, con 40.000; Talca, con 38.000; Chillan, con 34.000, y Antofagasta, con 32.000.

Está Chile bien dotada de caminos carreteros, en comparación con la mayor parte de los países de América (incluso los Estados Unidos), que suelen escasear mucho en ellos. Tiene además muchas vías férreas y más de 1.000 kilómetros de vías fluviales.

Es Chile una República unitaria, en que ejerce el poder legislativo un Congreso compuesto de dos Cámaras, y el ejecutivo un presidente cuyo mandato dura cinco años.

Chile es, sin disputa, la primera potencia militar de todos los Estados hispanoamericanos. Dedicó unos 6.000.000 de pesos al sostenimiento de su ejército, que está muy bien organizado. Tiene también una flota de guerra pequeña, pero compuesta de buenos barcos de tipo moderno.

Divídese el territorio chileno para su administración y gobierno en 23 provincias, que a su vez se subdividen en departamentos, y un territorio.

Sus nombres son Tacna (la cual pertenece al Perú y sólo ocupa temporalmente Chile), Taracapa, Antofagasta, Atacama, Coquimbo, Aconcagua, Valparaíso, Santiago, O'Higgins, Colchagua, Curicó, Talca, Linares, Maule, Ñuble, Concepción, Bio-bio, Arauco, Malleco, Cautín, Valdivia, Llanquihue y Chiloé. El territorio es el de Magallanes, que es la parte más austral de Chile. La religión del Estado de Chile es la católica; pero hay tolerancia de cultos.

**La Argentina.**—Al oriente de Chile, con cuyo territorio confina en casi toda su longitud, y extendiéndose hasta el mar Atlántico, que baña todas sus costas de levante, está la Argentina, que es, después del Brasil, el Estado de mayor extensión territorial de la América del Sur. Por el norte confina con Bolivia y el Paraguay; por oriente, con el Brasil, Uruguay y el Océano Atlántico; por el sur, con los territorios más meridionales de Chile y con los dos mares Atlántico y Pacífico, que se juntan en el extremo sur del continente americano, y por occidente, con Chile, de la que la separa la cordillera de los Andes, que corre entre ambos países.

que se reparten sus cadenas, valles y eminencias. Tiene cerca de 3.000.000 de kilómetros cuadrados de superficie.



Valle del río Quile.

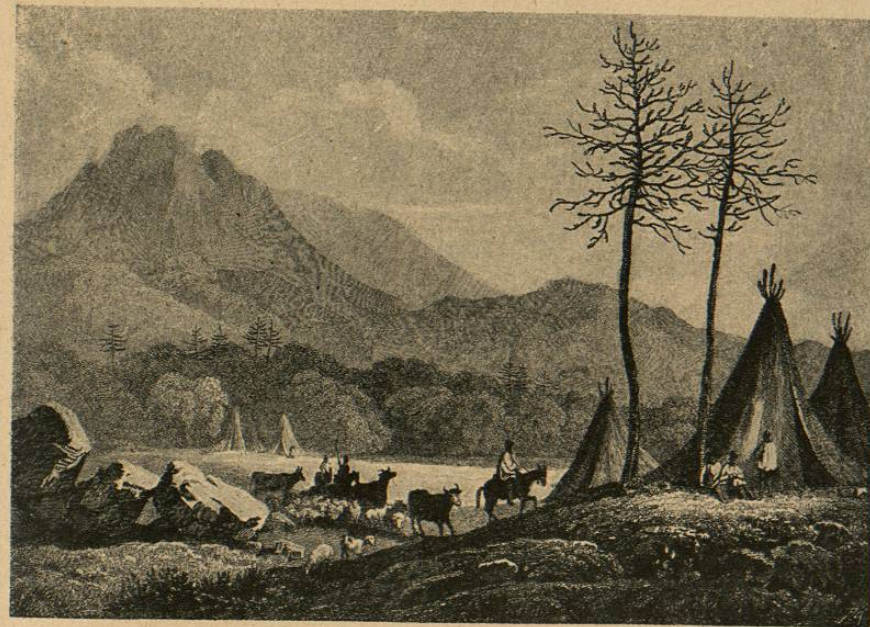

Chozas de indios pehuenches.