

*Creación de la Universidad.
El Colegio Civil actual. Estadística.*

[Faint, illegible text, likely bleed-through from the reverse side of the page]

RAUL RANGEL FERRAS
UANL

XIII
Creación de la Universidad
El Colegio Civil actual Estadística

EN el último tercio del siglo XIX, Monterrey obtiene progresos notables en su aspecto económico. Las tres primeras décadas del XX, la colocan en primerísimo orden como ciudad industrial. La fama de su potencialidad fabril traspasa los límites nacionales. Se impone, sin embargo, la creación de un centro de estudios que refleje sus capacidades en el orden cultural.

Los trabajos preliminares tendientes a realizar esto último, se inician en febrero de 1933, y son coordinados por el doctor Pedro de Alba. El gobernador Francisco A. Cárdenas, preside el comité general. Las comisiones designadas, de las cuales forman parte destacados profesionistas locales, trabajan con entusiasmo. El 31 de mayo de 1913 se promulga la *Ley Orgánica de la Universidad de Nuevo León*. En septiembre de ese mismo año se inician los cursos. El distinguido literato Héctor González, es designado rector y se nombran los primeros directores de las facultades y escuelas.

Pero toca a la Universidad nacer en una época difícil. Serios problemas educacionales agitan a todo el país. Durante la ceremonia de apertura del segundo año lectivo, en septiembre de 1934, efectuada en el teatro Independencia, se gesta un enojoso conflicto universitario que tiene consecuencias violentas. El 29 del mismo

mes, el Congreso decide decretar la desaparición de la Universidad.

Calmados un tanto los ánimos la misma H. Legislatura establece el Consejo de Cultura Superior. Este nuevo instituto, presidido por el profesor y general Gregorio Morales Sánchez, al principio, y por el Dr. Enrique C. Livas, después, tiene durante casi ocho años, la dirección de los planteles universitarios.

El 13 de septiembre de 1943, durante el gobierno del general Bonifacio Salinas Leal, se dicta el decreto que crea la nueva Universidad. El mismo doctor Livas es designado rector, y la máxima casa de estudios reinicia su vida bajo mejores auspicios.

* * *

La Universidad nuevoleonense viene a ser como una proyección, como una metamorfosis imprescindible y lógica del antiguo y glorioso Colegio Civil. Ha llegado éste a la mayoría de edad. En 1932 había celebrado su jubileo de diamante, y ahora pasa a obtener la jerarquía que le corresponde por sus lides en el campo de la cultura. Las viejas paredes que abrigan al Colegio desde 1870, constituyen ahora la sede y centro principal de la Universidad.

La institución prospera y se hace necesario crear una escuela nocturna de bachilleres. Invitado por un grupo de alumnos iniciadores de la idea entre los que se cuentan Gilberto Carmona, Lilia Hantuch, Luis M. Villarreal, Vicente Reyes A., Angel López Siller, Francisca Marroquín, Leopoldo Valdés, Eligio Quiroga, Francisco Rodríguez A., Francisco Ramírez y otros estudiantes, viene a Monterrey el Lic. José María de los Reyes. La actual sociedad de alumnos de ese plantel, lleva muy merecidamente el nombre de Gilberto Carmona, uno de los más entusiastas partidarios de la creación del mismo. El maestro de los Reyes había fundado la Escuela Nacional Preparatoria Nocturna. Bajo el lema "LA MISMA OPORTUNIDAD PARA TODOS" este eminente educador ha sido el alma de la Preparatoria Nocturna en la República, habiendo atendido generosamente el llamado de la juventud nuevoleonense que trabajaba de día y ansiaba cursar su bachillerato de noche. El Gobierno del

Estado debe proporcionar... etc. El gobierno del Estado debe proporcionar el edificio y la Universidad Nacional los sueldos de los maestros. La escuela abre sus puertas el 8 de diciembre de 1937, con 26 alumnos. La aportación económica de la Universidad Nacional no se recibe. Los maestros laboran sin percibir salarios durante dos años. El gobierno local incluye a la escuela en la Ley de Hacienda de 1939.

La matrícula de la Preparatoria No. 1, continúa ascendiendo. Se hace necesario que funcione en dos locales distintos. Una sección considerable se instala en la esquina S. O. de Juárez y 5 de mayo, en 1954. Este nuevo núcleo escolar, da origen a la formación de la escuela Preparatoria No. 2. En septiembre de 1955, inicia su lectura este nuevo plantel, con 435 alumnos, en Matamoros Ote. 711, bajo la dirección del químico Carlos Caballero Lazo. Su rápido crecimiento requiere mayor amplitud y el primero de septiembre de 1956 se traslada al edificio "Obispado", de Matamoros y José Benítez, antigua sede del Instituto de Investigaciones Científicas y de la Biblioteca Universitaria.

Reviviendo el antiguo procedimiento de las "sucursales" del Colegio desaparecidas en 1887, se abre en Linares la escuela Preparatoria No. 4, bajo la dirección del Lic. José Hernández Gómez.

La dirección de las escuelas preparatorias números 1 y 3, se hallan actualmente al cuidado de los licenciados Alfonso Rangel Guerra y Alfonso Cavazos Castaño, respectivamente. Los cuatro planteles integran el Colegio Civil, cuya dirección general tiene a su cargo, desde el 10. de enero de 1956, el licenciado Genaro Salinas Quiroga. (86).

Al fundirse el Colegio Civil en la Universidad, en 1933, conserva su nombre. La disposición legal que restablece la Universidad en 1943, sustituye aquella denominación por la de: Escuela de Bachilleres.

(86).—Mi agradecimiento al Lic. Salinas Quiroga por sus datos acerca del funcionamiento actual del Colegio Civil.

Es difícil, con todo, desarraigar su nombre tradicional. Como que ha quedado perpetuado en la calle y ha quedado perpetuado en la plaza, donde bulle, promisorio y alegre, la juventud universitaria. (87).

* * *

El Colegio Civil nace con una inscripción de 70 alumnos, incluso los de Jurisprudencia y Medicina. Debemos pensar que Monterrey tiene entonces poco menos de 30,000 habitantes. En 1865, la matrícula es de 80 alumnos. Al año siguiente, se efectúa su reapertura con 75; pero, en 1867 decrece notablemente. El 10 de noviembre de ese año, el gobernador de Coahuila, Andrés S. Viesca, funda en Saltillo el Ateneo Fuente. Los estudiantes del Estado vecino ya no vienen a Monterrey en el número anterior (88). Hay también la circunstancia de que en 1860 el poeta español Fernando Velarde abre una escuela de estudios secundarios, que es muy concurrida y que funciona por espacio de diez años. (88 A).

El alumnado superior a 300 se mantiene durante siete años. En 1877, se separan las escuelas de Jurisprudencia y Medicina. Debido a ello, al año siguiente la matrícula del Colegio apenas si llega a 123.

De 1880 a 1885, se observa una etapa de decadencia en la población escolar del plantel. Esta debe atribuirse a que, en 1878, empiezan a funcionar las "sucursales" de Marín, Linares y Salinas. Ya hemos visto cómo la última de éstas tiene más de 20 alumnos.

Clausuradas las sucursales, viene un nuevo período de auge. Con todo y hasta 1899, las matrículas no exceden de 200. En 1900, se matriculan 225 alumnos.

Por cuanto a la procedencia de los alumnos, veamos el informe de 1898. 57 son de Monterrey, 76 de las municipalidades de los Estados; 47 de Tamaulipas; 24 de Coahuila y 4 de San Luis Potosí.

(87).—Por acuerdo del H. Consejo Universitario, se le restituyó el nombre en 1956.

(88).—DAVILA. *Biografía...*, p. 98.

(88 A).—GONZALEZ. *Siglo y Medio...* p. 180.

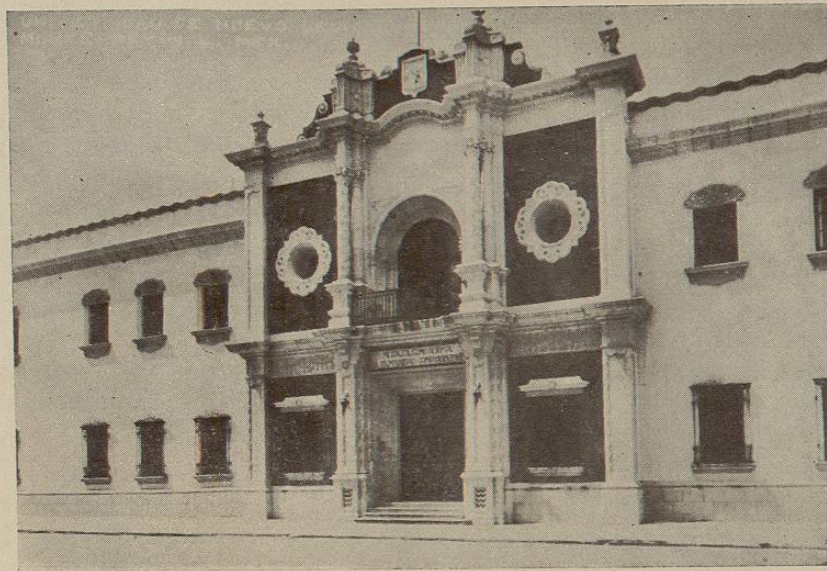

La Universidad de Nuevo León.

Hay también un alumno de cada uno de los estados de Chihuahua, Guanajuato, Jalisco y Texas.

Monterrey, al finalizar el siglo, tiene 70,000 habitantes. Paso a paso se convierte en una ciudad de primer orden. El descenso en la matrícula durante la primera década del siglo XX, es alarmante. En 1907 baja hasta 109, esto es, casi un ciento por ciento. El establecimiento está a la altura de los mejores del país. El director, doctor Carrillo, analiza las causas. Se han establecido en Monterrey numerosas escuelas comerciales. La vida de la ciudad toma un nuevo sesgo, y las carreras cortas y productivas no dejan de tener su atractivo. Y viene el elogio para la administración: La prolongada era de paz permite el desahogo económico de las familias. Estas, apenas concluyen sus hijos la instrucción elemental, los envían a escuelas superiores de los Estados Unidos o de la capital, sin gran sacrificio; "por imitación o por vanidad". El florecimiento industrial —añade el doctor Carrillo— inclina al estudiante a trabajar por una vida fácil, y a descuidar un tanto el cultivo de la inteligencia. (89).

Viene luego un período crítico. El país se agita en un movimiento revolucionario que ha de mudar por completo el orden de las cosas. El Colegio, salvo en las dos largas temporadas que sirve de cuartel a los ex-federales, en 1914, continúa su vida inalterable. La población escolar en el lapso de 1911 a 1919, fluctúa entre 154 y 247 alumnos. De la década siguiente, sólo hemos obtenido datos a partir de 1926. La inscripción en 1929, sobrepasa a 500.

Acerca del movimiento de matrículas en el período comprendido de 1933 a 1957, se informa en la tabla siguiente: (90)

Año	Matrícula	Año	Matrícula
1859-60	70	1869-70	251
1865-66	80	1870-71	309
1866-67	75	1874-75	332

(89).—CARRILLO. *Informe*, Periódico Oficial, 19 de Jun. de 1908.

(90).—Se omiten los años de que no se halló constancia documental.

Año	Matrícula	Año	Matrícula
1878-79	123	1910-11	152
1879-80	123	1911-12	169
1880-81	96	1912-13	216
1881-82	97	1913-14	236
1882-83	111	1914-15	191
1883-84	116	1915-16	179
1884-85		1916-17	154
1885-86	152	1917-18	185
1886-87	208	1918-19	218
1887-88	198	1919-20	247
1888-89	199	1920-21	311
1889-90	162		
1890-91	157	1926-27	434
1891-92	144	1927-28	473
1892-93	165	1928-29	459
1893-94	160	1929-30	526
1894-95	169	1930-31	402
1895-96	192		(91)
1896-97	171	1933-34	426
1897-98	173	1934-35	391
1898-99	220	1935-36	303
1899-900	225	1936-37	389
1900-01	172		(92)
1901-02	189		
1902-03	189	1937-38	480 } 26 } 506
1903-04	157		
1904-05	141	1938-39	423 } 101 } 524
1905-06	135		
1906-07	132	1939-40	476 } 115 } 591
1907-08	109		
1908-09	122	1940-41	535 } 104 } 639
1909-10	134		

(91).—A partir de este año son datos proporcionados por el Depto. Escolar y de Archivo.

(92).—Escuelas diurna y nocturna.

Año	Matrícula	Año	Matrícula
1941-42		1951-52	696 } 199 } 897
1942-43	557 } 124 } 681	1952-53	841 } 252 } 1093
1943-44	555 } 126 } 681	1953-54	1-1058 } 3- 384 } 1465 4- 23 }
1944-45	504 } 123 } 627	1954-55	1-1243 } 3- 460 } 1748 4- 45 }
1945-46	460 } 142 } 602	1955-56	1-1077 } 2- 435 } 2245 3- 692 }
1946-47	338 } 206 } 544	1956-57	4- 41 } 1-1000 } 2- 732 } 2413 3- 655 }
1947-48	454 } 178 } 632		4- 26 }
1948-49	453 } 198 } 651		
1949-50	527 } 217 } 744		
1950-51	587 } 186 } 773		