En esta fotografía, el momento en que se devela la placa del aula de Dibujo que lleva el nombre del Prof. Porfirio Capistran, lo acompañan: Profr. José L. Flores, Prefecto nocturno; Ing. Raúl Chapa Zárate, Jefe de Laboratorios y Talleres; Ing. Aurelio Fernández, Director; el homenajeado, Prof. Porfirio Capistrán; el Rector, Lic. Raúl Rangel Frías, y el Prof. Eliseo Villarreal, ex secretario de fundador de la institución.

VII. SEGUNDA ACTUACIÓN DEL ING. SANTIAGO TAMEZ ANGUIANO, DE NOVIEMBRE DE 1955 A NOVIEMBRE DE 1964

A mediados de noviembre de 1955 es designado nuevamente Director el Ing. Santiago Tamez Anguiano, quien a su vez nombró como Secretario Administrativo al Ing. Francisco Oliver. Esta Administración del Ing. Tamez Anguiano se prolonga sucesivamente por tres periodos, en los cuales se lograron importantes mejoras materiales, académicas y deportivas.

El Ing. Francisco Oliver fungió como Secretario del plantel de 1955 a 1957, año en que renunció a la Secretaría y fue nombrado en su lugar el Prof. Julio M. Ramírez Ramírez, quien desempeñó este cargo ininterrumpidamente durante siete años escolares, tiempo que en la vida de la institución constituye un verdadero récord.

Cabe mencionar en esta reseña histórica la adquisición en 1960, de máquinas herramientas para el taller mecánico; todos estos materiales, con un costo de $446, 071.96, fueron comprados por la Universidad durante el rectorado del Arq. Joaquín A. Mora.

Este nuevo plan de estudios tendría una duración de tres años escolares, divididos en seis semestres, y su aplicación iría desapareciendo gradualmente el plan anterior, a fin de no perjudicar a las generaciones inscritas antes de 1966.

Equipo de fútbol americano de la Álvaro Obregón.

Alumno Marcos Cantú Silva, seleccionado estatal juvenil y de primera fuerza.

El plan de estudios de que nos ocupamos requería por parte del alumno, el ciclo completo de secundaria media básica; sería terminal en lo referente a la carrera de técnico medio, y al mismo tiempo se obtendría certificado de Preparatoria Técnica que permitiera al alumno continuar estudios superiores: Ingeniero Mecánico, Electricista, Civil, Agrónomo, Arquitecto, Matemático.

Las carreras de Técnicos que seguirían los alumnos a partir de septiembre de ese año serían las de Aparatista, Electricista, Mecánico Automotriz y Metalúrgico. Al implantarse, se logró una inscripción con la que se formaron cuatro grupos; dos que trabajarían en turno matutino de las 7:00 a las 12:50 horas, y dos, en turno vespertino, de las13:10 a las 18:00 horas. Este horario de clase se requería en lo que respecta a las materias académicas, exclusivamente; pues las prácticas de taller se harían en horario especial, por separado; es decir, los alumnos de turno matutino asistirían a sus prácticas por la tarde, y los de turno vespertino, por la mañana.

Otra modalidad del plan que analizamos fue la de ofrecer dos oportunidades de inscripción por año escolar; la primera, en agosto, para iniciar sus labores en septiembre y terminarlas en enero, a la segunda, para principiar en febrero y concluir en junio.

Ya se mencionó el interés de los nuevos directivos en dar una tónica de avance a la institución, en todos los aspectos: académico, administrativo y técnico; lo que dio origen a que la escuela proyectara una imagen completamente distinta a la que tenía anteriormente; es decir, un plantel donde el alumno tuviese la oportunidad de elevar su nivel académico y formar su personalidad participando en actividades cívico-sociales, como son: concursos de oratoria, ceremonias conmemorativas, etc.

La administración mejoró notablemente el porcentaje de asistencia de los alumnos, aplicando estrictamente el reglamento de exámenes; de este modo un alumno presentaría en primera oportunidad, si comprobaba haber asistido el 80% de las clases impartidas por el maestro durante el semestre, de lo contrario, se quedaría para segunda oportunidad, siempre y cuando hubiese alcanzado el 70% de las horas de clase ya mencionadas.

Otro tanto se logró con el personal docente, mediante sanciones económicas al maestro que faltase sin justificación alguna, medidas saludables para el buen funcio-

namiento del plantel, puesto que se obtuvieron porcentajes de asistencia muy satisfactorios. Las sanciones económicas fueron acordadas en junta directiva.

La organización de la escuela mejoró, entre otras medidas, con la creación de las primeras plazas para maestros de planta, cuyas designaciones fueron a favor de los ingenieros: Jesús J. Cervantes Véliz, Leonel Rodríguez Luna, Ernesto Flores Pérez y Hernaldo Urbina, elementos que fueron eficaces colaboradores de la administración, porque se necesitaba que a los jóvenes estudiantes de nuevo ingreso se les encauzara convenientemente.

Estos maestros se encargaban de aplicar las pruebas de exploración para determinar los conocimientos que traían de secundaria, de coordinarse con la Secretaría para analizar los programas de las asignaturas elaborados por los maestros de cada especialidad, recabar los informes de aprovechamiento al finalizar el semestre, con el fin de elaborar un listado del promedio general obtenido por alumnos. Este cuadro de aprovechamiento era publicado en lugar visible para que sirviera de estímulo a los alumnos.

En septiembre de 1968 se inició en los cursos nocturnos el plan de reforma académica, con una duración de cuatro años escolares, distribuidos en ocho semestres, con dos inscripciones anuales en la forma ya mencionada y con bastante éxito, ya que se lograron crear cuatro grupos que constituyeron la primera generación.

El puesto de Subdirector, responsable de los cursos nocturnos, lo desempeñaba en este época el Ing. Abelardo Gutiérrez Zertuche, egresado de la escuela, quien fuera colaborador muy entusiasta y que con una elevada ética profesional, constituyó una garantía para el grupo de trabajadores que asistían a este centro de enseñanza técnica.

Es pertinente hacer una aclaración con respecto a la implantación del nuevo plan de estudios, en los cursos nocturnos, que no pudo beneficiarse de la reforma académica, aplicada a los cursos diurnos y funcionó en un plan de preparatoria técnica transitorio de tres años escolares, del que egresaron dos generaciones; la primera de 1966 a 1969 y la segunda de 1967 a 1970. de esta manera, los alumnos de la escuela nocturna tuvieron la oportunidad de continuar estudios profesionales a nivel de Facultad, mientras se aplicaba la reforma académica definitiva.

Creemos pertinente aclarar que dos de los tornos instalados en esta época fueron donados por la Comisión Federal de Electricidad, razón por la que al hacerse la inauguración oficial de estas mejoras materiales, estuvo presente el Lic. Guillermo Martínez Domínguez, en representación de ese organismo.

Durante el año escolar 1962-1963, las Sociedades de Alumnos, diurna y nocturna, dirigidas por los estudiantes Raúl Carrillo Lucero y Enrique Villarreal Galván, encauzaron sus esfuerzos por conseguir, ante el Gobierno del Estado, una remodelación completa del edificio, así como la rehabilitación de los talleres en lo referente a sus equipos anticuados.

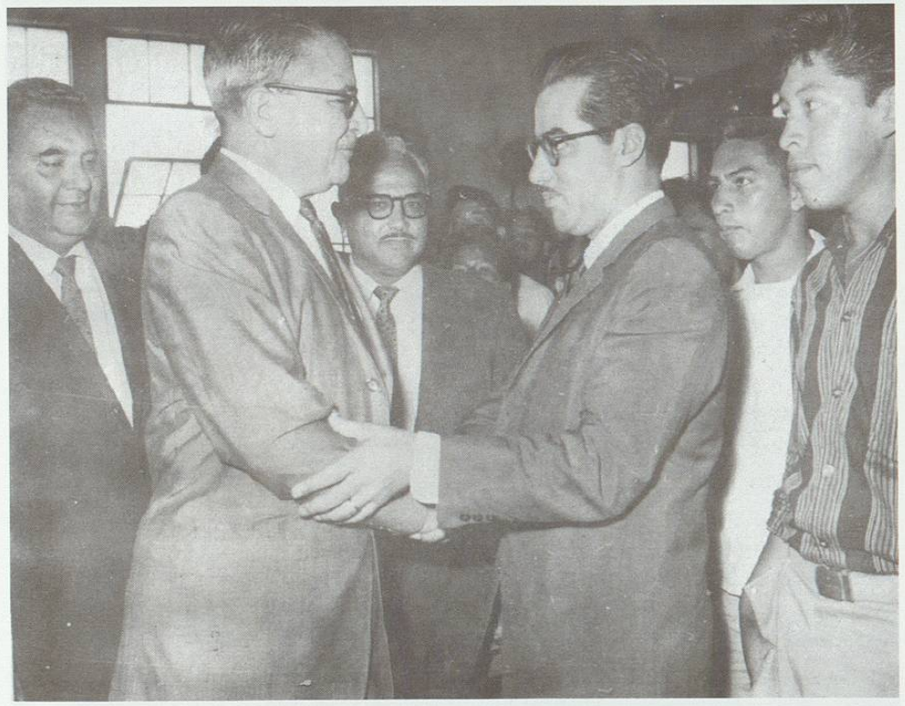

Fotografía en la que aparecen, en el orden habitual, el Rector Arq. Joaquín A. Mora; el Gobernador del Estado, Lic. Raúl Rangel Frías; el Lic. Guillermo Martínez Domínguez, representante de la Comisión Federal de Electricidad; al centro el Director de la escuela, Ing. Santiago Tamez Anguiano. Acto de inauguración del nuevo equipo del taller mecánico.

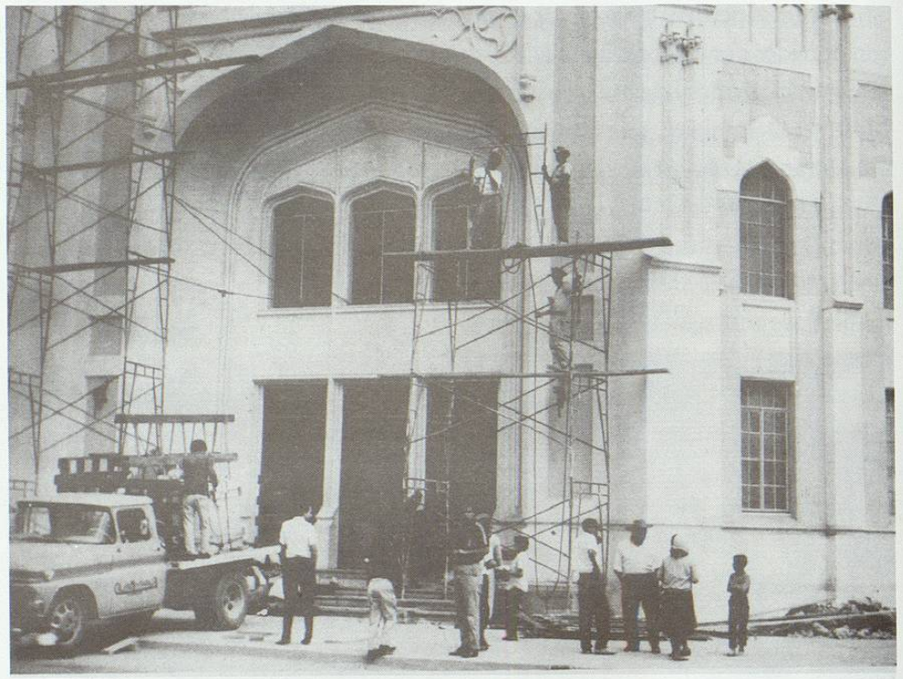

La fachada de la escuela durante el tiempo en que se remodeló el edificio.

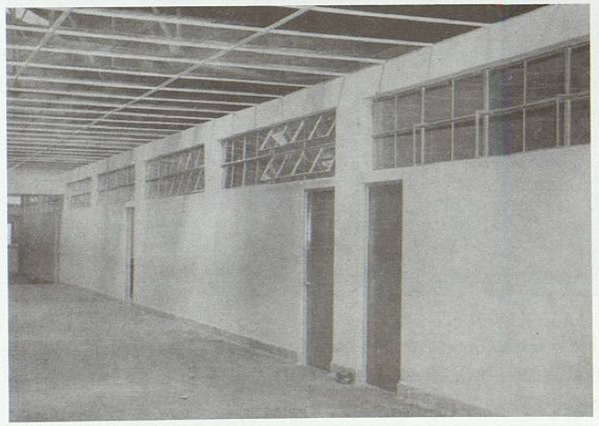

Aspecto inferior del edificio ya reconstruido.

Las gestiones se hicieron por los cauces legales, contándose con la buena disposición del C. Director, Ing. Santiago Tamez Anguiano, para ayudar a los alumnos en la consecución de sus propósitos.

Fue así como el Gobierno del Estado, cuyo ejecutivo era el Lic. Eduardo Livas Villarreal, autorizó una erogación por $2.500,000.00, a fin de que la escuela fuese remozada y equipada de acuerdo como lo exigían las necesidades del momento.

De esta suma se invirtió la cantidad de $448,042.82 en máquinas y herramientas destinadas al taller mecánico, que vinieron a incrementar de manera satisfactoria el equipo que se había adquirido en el año de 1960.

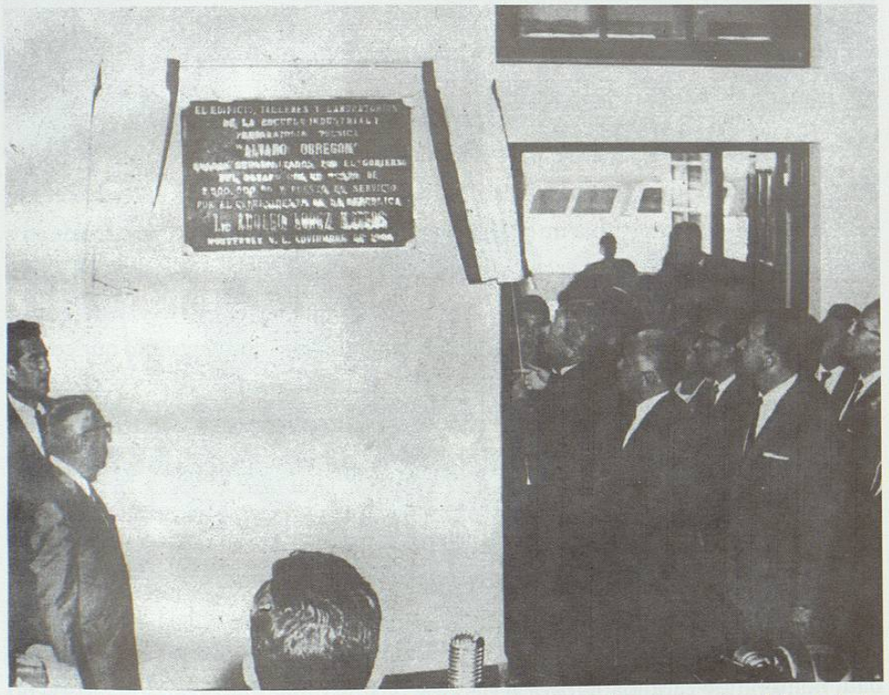

El Gobernador del Estado, Lic. Eduardo Livas Villarreal, en el acto de inauguración de los trabajos realizados para rehabilitar el edificio y los talleres.

Durante el mes de abril de 1963, tuvimos la visita del Rector de la Universidad, Lic. Alfonso Rangel Guerra, quien en junta de maestros reiteró, un acuerdo tomado por su antecesor, en el sentido de crear un puesto de Subdirector para auxiliar a la Dirección del plantel, en el aspecto técnico-administrativo, en especial lo correspondiente al alumnado nocturno; este puesto había sido sugerido para un elemento de mucha antigüedad docente, además de poseer una gran experiencia en el quehacer administrativo; nos referimos al dinámico maestro, Prof. José L. Flores Treviño, quien de inmediato fue reconocido y nominado por la máxima autoridad universitaria, a fin de desempeñar el puesto de referencia.

El Prof. José L. Flores T. fungió como Subdirector de mayo a agosto de 1963, y por razones de trabajo, se vio en la necesidad de renunciar a su cargo, al principiar el año escolar 1963-1964, lo que originó que le sucediera en su puesto el Ing. Miguel Barrera Díaz.

En el último período del Ing. Tamez Anguiano como Director del plantel, se hicieron algunos estudios dirigidos a cambiar el aspecto académico de la institución; pues se observaba que gran cantidad de alumnos se inscribían con antecedentes de secundaria, lo que constituía un problema administrativo para la ubicación de esos jóvenes en las diversas carreras con que contaba la escuela; pues además de revalidarles las materias equivalentes al plan de estudios vigente, había necesidad de que cursaran todos los talleres de la carrera técnica que deseaban seguir; lo que constituía un obstáculo para el estudiante con estudios posprimarios.

No fue posible que la Administración de que nos ocupamos realizara una reforma académica; sin embargo, sentó un precedente para que los directivos posteriores cristalizaran estas inquietudes.

Para complementar esta etapa administrativa que, como ya dijimos, se prolongó por nueve años consecutivos, haremos referencia a los aspectos social y deportivo; en el primero, la escuela participó en los festejos conmemorativos del Centenario del Colegio Civil. En estas festividades participaron escuelas y Facultades de la Universidad, nombrando candidatas para la elección de una reina; como nuestra escuela no contaba con elementos femeninos hubo necesidad de solicitar una alumna a la Facultad de Odontología, dama que nos representó dignamente en esa celebración.

Fotografías que ilustran dos actos importantes relacionados con el centenario del Colegio Civil, en 1957; en la primera, el grupo de damas universitarias representantes de las diversas escuelas y facultades; en la segunda, el acto de la coronación de la reina.

En el renglón deportivo hubo brillantes participaciones de nuestros equipos de básquetbol, dirigidos por el Prof. Omar Sandoval Moreno y auxiliado por Raúl Cornejo, ex alumno de la escuela y destacado jugador basquetbolista.

Los eventos mencionados se ilustran en las páginas siguientes, así como un grupo de egresados en el año de 1957.

Equipo representativo de la EIAO en el gimnasio del Club Atlético Rusk, durante una visita amistosa que realizaron a Houston, Texas EEUU., en 1959. En el centro su entrenador Prof. Omar Sandoval M.

VIII. REFORMA AL PLAN DE ESTUDIOS DE LA EIAO Y UNA NUEVA IMAGEN DE LA INSTITUCIÓN, A PARTIR DE 1966

Al concluir la Administración del Ing. Santiago Tamez Anguiano, la institución estuvo administrada durante un período muy breve por el Ing. Abelardo Urdiales, egresado de esta escuela en 1956, como preparatoriano técnico y de la Facultad de Ingeniería Mecánica y Eléctrica en 1960. Este universitario dirigió la escuela de diciembre de 1964 a enero de 1965.

La H. Junta Directiva envió de inmediato la terna al H. Consejo Universitario para que éste, a su vez, la presentara al Gobernador del Estado, a fin de que designasen Director, nombramiento que recayó en el Ing. Antonio B. Caballero Macías, egresado de la institución y quien designó como colaboradores a los ingenieros Leonel Rodríguez Luna y Luis Durán Gaytán, como Subdirector y Secretario, respectivamente; estos elementos habían figurado en la terna mencionada para la designación de Director.

La nueva Administración se aboca de inmediato a realizar una reorganización de todo el aparato administrativo, así como hacer una evaluación de los planes de estudio y programas vigentes, a efecto de adaptarlos a las necesidades de la época.

Después de año y medio de recabar información de diversos planteles de enseñanza técnica que en ese tiempo funcionaban en la República, se logra estructurar un plan de estudios que fue sometido a la H. Junta Directiva, para su análisis y discusión, el que posteriormente se envió al H. Consejo Universitario y éste en la sesión efectuada el 12 de agosto de 1966, fue aprobado para su ejercicio inmediato.

Durante este período tuvieron lugar dos homenajes a maestros que se retiraron del servicio por haber obtenido su jubilación; el primero fue rendido a la Profa. Ma. Concepción Tijerina Garza, maestra de inglés que gozó de mucha estimación entre alumnos y maestros, y a quien en reconocimiento a su labor la inmortalizaron dándole su nombre a la sala de conferencias. El segundo homenaje fue para el Prof. Omar Sandoval M., instructor de básquetbol durante 22 años, con una trayectoria que no ha sido igualada, pues logró obtener para la escuela 42 campeonatos en las