En el renglón deportivo hubo brillantes participaciones de nuestros equipos de básquetbol, dirigidos por el Prof. Omar Sandoval Moreno y auxiliado por Raúl Cornejo, ex alumno de la escuela y destacado jugador basquetbolista.

Los eventos mencionados se ilustran en las páginas siguientes, así como un grupo de egresados en el año de 1957.

Equipo representativo de la EIAO en el gimnasio del Club Atlético Rusk, durante una visita amistosa que realizaron a Houston, Texas EEUU., en 1959. En el centro su entrenador Prof. Omar Sandoval M.

VIII. REFORMA AL PLAN DE ESTUDIOS DE LA EIAO Y UNA NUEVA IMAGEN DE LA INSTITUCIÓN, A PARTIR DE 1966

Al concluir la Administración del Ing. Santiago Tamez Anguiano, la institución estuvo administrada durante un período muy breve por el Ing. Abelardo Urdiales, egresado de esta escuela en 1956, como preparatoriano técnico y de la Facultad de Ingeniería Mecánica y Eléctrica en 1960. Este universitario dirigió la escuela de diciembre de 1964 a enero de 1965.

La H. Junta Directiva envió de inmediato la terna al H. Consejo Universitario para que éste, a su vez, la presentara al Gobernador del Estado, a fin de que designasen Director, nombramiento que recayó en el Ing. Antonio B. Caballero Macías, egresado de la institución y quien designó como colaboradores a los ingenieros Leonel Rodríguez Luna y Luis Durán Gaytán, como Subdirector y Secretario, respectivamente; estos elementos habían figurado en la terna mencionada para la designación de Director.

La nueva Administración se aboca de inmediato a realizar una reorganización de todo el aparato administrativo, así como hacer una evaluación de los planes de estudio y programas vigentes, a efecto de adaptarlos a las necesidades de la época.

Después de año y medio de recabar información de diversos planteles de enseñanza técnica que en ese tiempo funcionaban en la República, se logra estructurar un plan de estudios que fue sometido a la H. Junta Directiva, para su análisis y discusión, el que posteriormente se envió al H. Consejo Universitario y éste en la sesión efectuada el 12 de agosto de 1966, fue aprobado para su ejercicio inmediato.

Durante este período tuvieron lugar dos homenajes a maestros que se retiraron del servicio por haber obtenido su jubilación; el primero fue rendido a la Profa. Ma. Concepción Tijerina Garza, maestra de inglés que gozó de mucha estimación entre alumnos y maestros, y a quien en reconocimiento a su labor la inmortalizaron dándole su nombre a la sala de conferencias. El segundo homenaje fue para el Prof. Omar Sandoval M., instructor de básquetbol durante 22 años, con una trayectoria que no ha sido igualada, pues logró obtener para la escuela 42 campeonatos en las

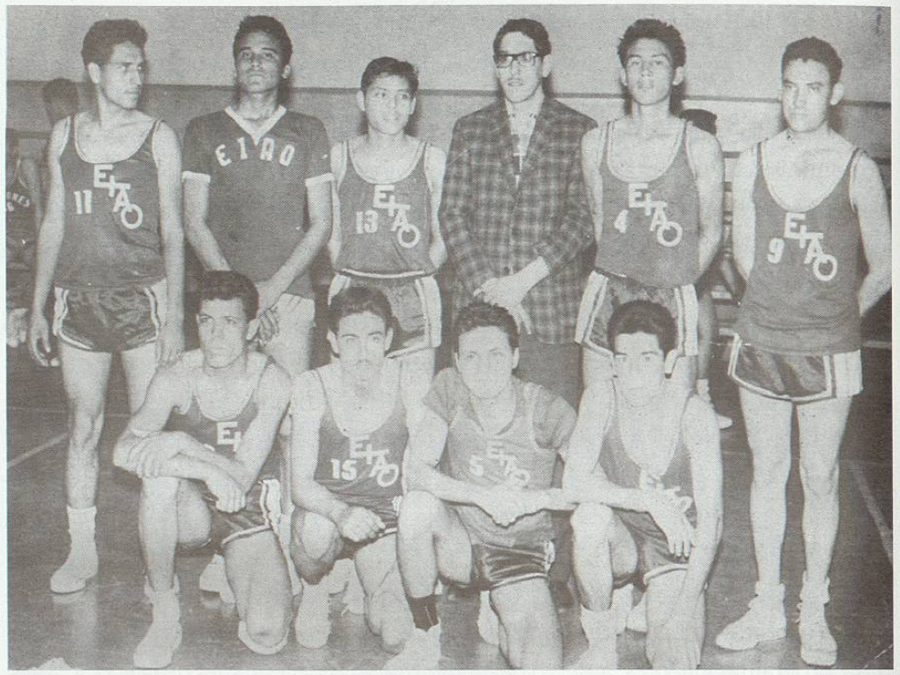

Equipo de básquetbol, campeón en categoría de segunda fuerza en el torneo Cruz Malta, temporada 1963, bajo la dirección del entrenador Raúl Cornejo

diferentes categorías, y a quien se le despidió en una ceremonia solemne y muy concurrida en el mes de abril de 1967. Posteriormente habría de ser objeto de otra distinción, la cual mencionaremos más adelante.

El período para el que fue designado el Ing. Antonio B. Caballero M. concluyó en 1967, y al principiar el gobierno del Lic. Eduardo A. Elizondo, la Universidad fue objeto de una remoción de sus autoridades. El Dr. Héctor Fernández fue nombrado Rector de la Universidad, quien recomendó a las Juntas Directivas de cada escuela o Facultad le enviaran las ternas respectivas para la designación de Director. En el caso particular de nuestra institución, se cumplió con el requisito estipulado y se nombró por segunda ocasión al Ing. Caballero Macías, para el período 1967-1970.

Fotografías alusivas a la ceremonia de graduación de los primeros alumnos con plan possecundario, iniciado en 1966; en ellas, el padrino Lic. Eduardo A. Elizondo, Gobernador del Estado, y el Director de la escuela, Ing. Antonio B. Caballero B., dirigiéndose a los egresados.

El Gobernador del Estado, Lic. Eduardo A. Elizondo, entregando documentación al alumno Leobardo Martínez Martínez de la generación 1966–1969.

Se mencionó al principio de este período la designación del Ing. Leonel Rodríguez Luna como Subdirector, cargo que posteriormente desempeñaron los ingenieros Heriberto Carvajal y Abelardo Gutiérrez Zertuche; este último, y el Secretario Ing. Luis Durán G. habrían de colaborar hasta el mes de diciembre de 1969, fecha en que tuvieron lugar acontecimientos trascendentales de los que nos ocuparemos a continuación.

Al finalizar el año 1969, la Universidad de Nuevo León fue declarada autónoma, por decreto del entonces Gobernador Lic. Eduardo A. Elizondo, el hecho trajo como consecuencia la reorganización de nuestra máxima casa de estudios.

Por mandato de este decreto, desaparecían todas las autoridades de nuestra Universidad; por consiguiente, mientras se nombraban las nuevas autoridades, emanadas de este ordenamiento legal, se nombró como Rector al Lic. Enrique Martínez

Torres, profesional que desempeñaría el puesto durante 14 días naturales, el que a su vez reconocería, con carácter transitorio, a los decanos de cada escuela o Facultad. Por esta razón, el Prof. Luis Lizcano, Jefe del Taller de Fundición, quedó encargado de la dirección del plantel.

El mismo decreto establecía la integración de la Junta Directiva, formada por la totalidad de los maestros y con una representación estudiantil equivalente al 33%; es decir, si nuestra escuela contaba con una planta de 90 maestros, la representación de la base estudiantil sería de 45 alumnos.

La Junta Directiva, ya integrada, debería elegir al nuevo Director, entre los candidatos que surgieran propuestos por maestros y alumnos. En el caso particular de nuestra escuela se discutieron las candidaturas de los ingenieros Antonio B. Caballero y Cruz Cuéllar Reyna, triunfando en esta contienda el primero.

De esta manera, se inicia una tercera actuación del Ing. Caballero Macías, quien extendió nombramientos de Subdirector y Secretario, respectivamente, a favor de los ingenieros Rafael G. Chávez Lugo y Mauro Martínez Mata.

Consideramos muy valioso el trabajo desempeñado por los ingenieros Gutiérrez Zertuche y Durán Gaytán, en sus puestos de Subdirector y Secretario, respectivamente, de los que ya nos ocupamos en párrafos anteriores; sólo nos resta recalcar que, a juicio nuestro, la renuncia de estos elementos constituyó una pérdida lamentable para nuestra institución.

El 4 de junio de 1969 fue una fecha trágica para nuestra escuela, pues el Ing. Raúl Chapa Zárate, egresado y jefe de laboratorios y talleres desde 1951 hasta 1964, pierde la vida en un accidente de aviación, cuando en compañía de un grupo de familiares se trasladaba de la Ciudad de México a esta capital para arreglar asuntos particulares.

El Ing. Chapa Zárate fue un funcionario de nuestro plantel que se caracterizó por ser un gran amigo de los alumnos y de los maestros; siempre demostró cordialidad y buena disposición para atender las diversas peticiones que se le presentaran. En la fecha que apuntamos desempeñaba el puesto de Director de Tránsito Federal, desde el cual seguía prestando servicios tanto a los amigos como a la institución que

La Profesora María concepción Tijerina Garza, al lado del Director, Ing. Antonio B. Caballero M., en los momentos de recibir un diploma en reconocimiento a su labor, después del homenaje que se le tributó.

Convivio ofrecido por la Profesora María Concepción Tijerina Garza, después del homenaje que fue objeto; aparecen, de izquierda a derecha: Lic. Ascensión Urbano, Prof. Omar Sandoval M., Ing. Heriberto Carvajal, Subdirector; la homenajeada, Ing. Antonio B. Caballero M. director del plantel e Ing. Luis Durán G., secretario del plantel; los restantes, maestros de la institución.

lo formó. Recordamos con cariño el donativo que hizo al plantel, consistente en un transporte colectivo para uso del alumnado en sus diferentes actividades extraescolares.

Al cumplirse el primer aniversario de la desaparición de este exfuncionario de la institución, el personal docente, los alumnos y algunos exalumnos del plantel hicieron acto de presencia en una ceremonia luctuosa que tuvo lugar en el Auditorio de la Central de Autobuses, así como en el momento de la develación de la placa con el nombre del desaparecido.

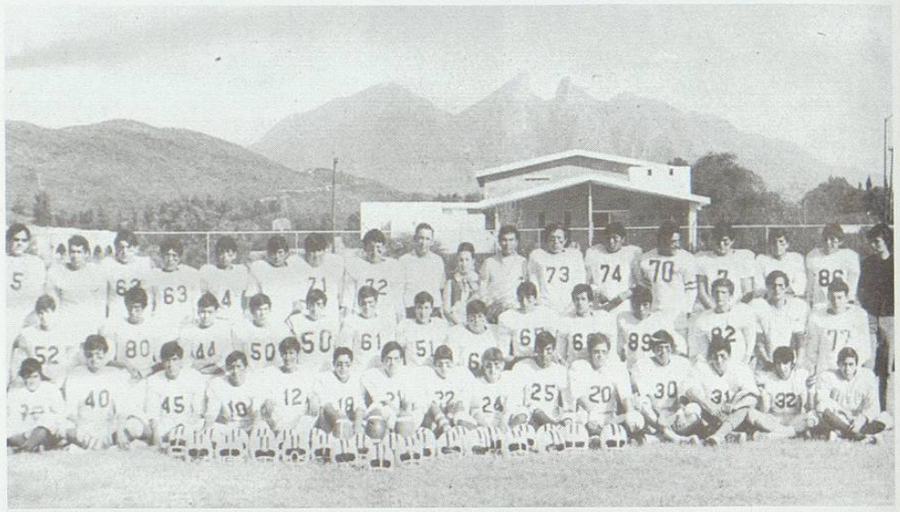

Equipo de futbol americano, subcampeón juvenil en 1970, torneo intra universitario con sus entrenadores Ing. Mauro Martínez Mata y el Ing. Pablo Medina.

Ing. Raúl Chapa Zárate.

Develación de placa de auditorio, en la central de autobuses.

Transporte donado por el Ing. Raúl Chapa Zárate.

La Universidad pasó por un período crítico durante 1970 y principios del 1971, ya que el decreto por el que adquirió su autonomía ordenaba la elaboración de un proyecto de ley orgánica que respondiera a esta modalidad de nuestra casa de estudios. La Comisión encargada de redactar el proyecto cumplió dentro del plazo señalado y dicho trabajo fue entregado al Ejecutivo del Estado para que siguiese el trámite legal.

El 25 de marzo de 1971, el Ejecutivo del Estado derogó la Ley Orgánica de 1943 y en su lugar implantó la nueva que, para sorpresa de todos los universitarios, suprimió en gran parte los puntos sustanciales que contenía el proyecto ya mencionado.

La Universidad estuvo regida escasos dos meses por esta tercera Ley Orgánica, y con la renuncia del Gobernador Lic. Eduardo A. Elizondo, y la designación del Lic. Luis M. Farías como Gobernador Sustituto, se deroga y la sustituye la del 6 de junio de 1971, vigente hasta nuestros días.

A partir de este momento, la Universidad estuvo gobernada en forma provisional por el Lic. Alfonso Rangel Guerra, a fin de darle definitivamente la organización

que establecía la citada ley. Mientras esto se efectuaba, las escuelas y facultades quedaban en manos de los decanos, razón que facilitó la llegada a la Dirección del plantel al decano del mismo, Prof. Félix Garza Canales, quien fue reconocido en junta de maestros, mediante elección interna en la que se presentaron como candidatos, además del maestro Garza Canales, el Prof. e Ing. Cruz Cuéllar Reyna, el Prof. José Homero González, el Dr. Generoso Cantú Salinas y otros, resultando agraciado por votación mayoritaria el primero de los ya mencionados.

La Ley Orgánica de 1971 estipulaba la composición paritaria de las juntas directivas; es decir, 50% de representación magisterial y 50% de representación estudiantil. Esta disposición impidió que se integrara de inmediato la H. Junta Directiva de nuestra escuela, en virtud de una controversia surgida entre el alumnado diurno y el nocturno, que discutía el reparto igualitario entre sus representantes. La controversia a que nos referimos se prolonga indifinitivamente, por lo que el Prof. Garza Canales actuó como Director en funciones desde junio de 1971 hasta junio de 1972, año en que lograron llegar a un acuerdo favorable los sectores estudiantiles diurnos y nocturnos.

Los colaboradores nombrados por el Prof. Garza Canales, para auxiliarlo en su actuación transitoria fueron: Ing. Jesús J. Cervantes Véliz como Subdirector, Lic. Miguel A. Torrecillas como Secretario y Prof. Cuauhtémoc González Caballero como Auxiliar de Secretario.

Tan luego como se integró formalmente la H. Junta Directiva, se discutieron en una de las sesiones los requisitos que debían llenar los prospectos para la Dirección del plantel, los que de acuerdo con el Artículo 27 de la Ley Orgánica en vigor, deberían "poseer título profesional o grado universitario equivalente o superior a licenciatura; tener por lo menos cinco años de servicio en la enseñanza o en la investigación universitaria, después de haber obtenido el grado académico de licenciatura o su equivalente".

Los requisitos señalados reducían al mínimo la posibilidad de que aparecieran prospectos para la elección del Director, razón por la que solamente dos candidatos surgieron para la Dirección de nuestra institución, los ingenieros Raúl Carrillo Lucero y Juan Galván Mata.

Después de una elección que podemos calificar de democrática, en la que emitieron su voto la mayoría de los maestros, así como los sectores estudiantiles diurno y nocturno, obtuvo el triunfo el Ing. Juan Galván Mata, quien ganó por una votación de 50.08% contra 48.92% del Ing. Carrillo Lucero.

El Ing. Juan Galván Mata inicia su gestión en junio de 1972, para concluirla en abril de 1973, período demasiado breve para desarrollar un programa de trabajo, destacado en el ámbito deportivo.

La Universidad atravesaba por un periodo crítico, tanto en lo político como en lo económico, circunstancias totalmente desfavorables para lograr una buena administración. En este contexto se nombró como Secretario al Ing. Hernaldo Urbina y suprimió el puesto de Subdirector, a efecto de aplicar el sueldo de este funcionario

Equipo de basquetball, campeón en 1972, torneo intrauniversitario, entrenador Prof. Rosendo Álvarez.