1.2 EL PRIMER EXAMEN ORDINARIO

El 31 de Mayo de 1934 se realizó la segunda junta directiva de la Facultad de Ingeniería Civil. Inició a las 18.00 hrs. y finalizó a las 19:30 hrs., fue presidida por el Ing. Porfirio Treviño Arreola teniendo como asistentes a los maestros Manuel Martínez Carranza, Ernesto García Ortíz, Lidio A.Torres, Lauro Martínez Carranza, y los delegados estudiantiles Carlos Curiel y José Maiz Mier. En esta junta directiva se informó que el ejecutivo estatal concedió una partida extraordinaria de $150.00 (ciento cincuenta pesos) previamente solicitada por el director de la Facultad con objeto de brindar a los alumnos de topografía general una práctica amplia de fín de año. También fue acordado enviar al gobernador un voto de agradecimiento por este acto que tanto benefició a los estudiantes.

En esa junta directiva se acordó que todos los exámenes fueran realizados por un jurado integrado por tres catedráticos de la Facultad designados con carácter de presidente, secretario y vocal. Sería levantada un acta de cada examen y de cada alumno en un libro especial, con lo cual se acreditaría el aprovechamiento de los estudiantes en cada una de las materias. Otro acuerdo fue la adopción del sistema centecimal para calificar, considerándose la calificación mínima de pase 60 (sesenta). Otro acuerdo importante de esta junta fue el establecimiento de la cuota de inscripción para el año escolar que se iniciaría el próximo mes de Septiembre. Después de algunas consideraciones sobre el particular se acordó que la cuota fuera similar a las mensuales que ascendían a $5.00 (cinco pesos).

El 5 de Junio de 1934 Carlos Curiel presentó el primer examen ordinario en la Facultad de Ingeniería Civil obteniendo una calificación de 70 (setenta). La exposición versó sobre la materia técnica del dibujo y dibujo topográfico. El jurado estuvo integrado

FACULTAD DE INGENIERIA

ACTAS DE EXAMEN

Acta No. 1

Con esta fecha y ante el Jurado que suscribe el Sr. Carlos Curiel (Nombre completo)

quien comprobó haber cumplido con los requisitos reglamentarios, sustentó examen Ordinario (ordinario o extraordinario) de Técnica del Dibujo y Dibujo Topográfico, 1er. Año

y obtuvo una calificación de 70 (Número) Setenta (Letra)

con la cual YA (ya o no) se le acredita la materia objeto de este examen.

Y para constancia se levanta la presente acta en la Ciudad de Monterrey, Nuevo León a los 5 días del mes de Junio de 1934

EL JURADO CALIFICADOR,

Vocal — Presidente — Secretario

Observaciones:

ACTA DEL PRIMER EXAMEN ORDINARIO

por el Ing. Lauro Martínez Carranza como presidente, el Ing. Lidio A. Torres como secretario, y el Ing. Porfirio Treviño Arreola como vocal.

El 12 de Junio de 1934 tuvo verificativo la tercera junta directiva de la Facultad cuya duración fue de las 18:00 a las 19:20 hrs., fue presidida por el Ing. Porfirio Treviño Arreola y asistieron los maestros Ing. Alberto González, Ing. Arturo O. González, Ing. Miguel Osuna, Ing. Lidio A. Torres, Ing. Ernesto García Ortíz e Ing. Manuel Martínez Carranza. Un asunto importante tratado en esta junta fue la elección de terna para director, la cual quedó formada por el Ing. Porfirio Treviño Arreola, el Ing. Ernesto García Ortíz y el Ing. Manuel Martínez Carranza.

En esta junta se informó que el presupuesto a ejercer para el próximo año escolar sería de $375.00 (trescientos setenta y cinco pesos) mensuales.

Para sustituir al Lic. Héctor González en el cargo de rector de la Universidad de Nuevo León fue designado el 16 de Agosto de 1934 el Dr. Angel Martínez Villarreal.

El 4 de Septiembre de 1934 se realizó la cuarta junta directiva de la Facultad de Ingeniería Civil. Fue presidida por el Ing. Porfirio Treviño Arreola y asistieron los maestros Ing. Miguel Osuna, Ing. Carlos Rosseau, Ing. Pablo Domínguez Jr., Ing. Manuel Martínez Carranza, Ing. Lauro Martínez Carranza, Ing. Francisco González, Ing. Arturo V. González, Ing. Lidio A Torres y los delegados estudiantes José Maiz Jr. y Carlos Curiel.

En esta junta fueron informadas las gestiones realizadas ante el gobernador del Estado por parte del director y secretario de la Facultad para adquirir un local en donde establecerla definitivamente. También se informó el proyecto de publicar una "Gaceta de Ingeniería".

Otro punto importante de esta junta directiva fue la formación de una comisión encargada de presentar las bases para un reglamento interior de la Facultad. Después de algunas deliberaciones la comisión quedó formada por el Ing. Manuel Martínez Carranza como presidente, y como vocales el Ing. Francisco González y el delegado estudiantil Carlos Curiel.

En el año escolar de 1934 se inscribieron Roque Yáñez (primer titulado de la Facultad de Ingeniería Civil), Esau García y Raúl Ochoa. En ese año inició un movimiento estudiantil contra el nuevo rector Angel Martínez Villarreal y la educación socialista que quería ser establecida en nuestra "Alma Mater".

El gobernador entregó al congreso el 28 de Septiembre de 1934 la petición de clausurar la Universidad, y dicha petición fue inmediatamente aprobada, aunque los estudiantes la rechazaron, pero al día siguiente el ejército al mando del general Bonifacio Salinas Leal ocupó las aulas universitarias, quedando así clausurada la Universidad de Nuevo León.

Más tarde, ya calmados los ánimos, el Congreso del Estado revocó el acuerdo de clausura de la Universidad y creó el Consejo de Cultura Superior del Estado de Nuevo León, del cual dependería la Facultad de Ingeniería Civil. Los alumnos fundadores continuaron y concluyeron su carrera en la ciudad de México.

En 1934 fue iniciada la construcción del segundo piso del edificio del Colegio Civil, por lo que la Facultad de Ingeniería Civil cambió sus aulas al segundo piso del edificio de la escuela Alvaro Obregón, situado en la Calzada Madero con Félix U. Gómez.

Al iniciar la Facultad de Ingeniería Civil, su plan de estudios era el mismo del de la Universidad Nacional Autónoma de México, su escaso alumnado realizaba las prácticas de resistencia de materiales en la Fundidora de Monterrey, y en lo referente a

concreto, visitaba las plantas de cemento. Era una enseñanza que combinaba la teoría con la práctica.

1.3 LA TERCERA GENERACION

El 10 de Junio de 1935 Roque Yáñez Martínez presentó examen ordinario de geología obteniendo una calificación de 90 (noventa). El jurado calificador estuvo formado por el Ing. Francisco González como presidente, el Ing. José Rodríguez como secretario, y el Ing. Manuel Martínez Carranza como vocal.

El 15 de Junio de 1935 Raúl Ochoa presentó examen ordinario de matemáticas obteniendo una calificación de 80 (ochenta). El jurado calificador estuvo integrado por el Ing. Porfirio Treviño Arreola como presidente, el Ing. Manuel Martínez Carranza como secretario, y el Ing. Ernesto García como vocal.

El 22 de Junio de 1935 Esau García presentó examen ordinario de física obteniendo una calificación de 100 (cien). El jurado calificador estuvo integrado por el Ing. Manuel Martínez Carranza como presidente, el Ing. Francisco González como secretario, y el Ing. Porfirio Treviño Arreola como vocal.

En Agosto de 1935 el Ing. Rodolfo González sustituyó al Ing. Lidio A. Torres como secretario de la Facultad.

En Octubre de 1935 se inscribieron Antonio Hinojosa, Leobardo Elizondo, Alfredo Govela, Virgilio Villarreal, Horacio González, José María Becerra, Oscar Trinidad y Gerardo Elizondo.

En Noviembre de ese año de 1935 el Ing. Rodolfo González dejó la Secretaría de la Facultad y tomó su lugar el Ing. Ernesto García.

ING. PORFIRIO TREVIÑO ARREOLA E ING. ERNESTO GARCIA ORTIZ CON UN GRUPO DE ALUMNOS

1.4 UN SACERDOTE INGENIERO

El 1 de Junio de 1936 Leobardo Elizondo, Horacio González y Alfredo Govela presentaron examen ordinario de Matemáticas obteniendo una calificación de 100 (cien), 95 (noventa y cinco) y 95 (noventa y cinco) respectivamente. El jurado calificador estuvo integrado por el Ing. Porfirio Treviño Arreola como presidente, el Ing. Ernesto García como secretario, y el Ing. Manuel Martínez Carranza como vocal.

El 6 de Junio de 1936 José María Becerra presentó examen ordinario de Física obteniendo una calificación de 80 (ochenta). El jurado calificador estuvo integrado por el Ing. Manuel Martínez Carranza como presidente, el Ing. Porfirio Treviño Arreola como secretario, y el Ing. Lauro Martínez Carranza como vocal.

En Agosto de 1936 el Ing. Jesús Martínez López sustituyó al Ing. Ernesto García Ortíz como secretario de la Facultad.

El 4 de Septiembre de 1936 Virgilio Villarreal presentó examen ordinario de estabilidad obteniendo una calificación de 90 (noventa). El jurado calificador estuvo integrado por el Ing. Juan Doria Paz como presidente, el Ing. Porfirio Treviño Arreola como secretario, y el Ing. Manuel Martínez Carranza como vocal.

En Octubre de 1936 se inscribieron Francisco Garza, Carlos C Balderas, Gilberto Aguirre y Felipe N. Salinas.

Antonio Hinojosa, que cursaba el segundo año mostró especial interés por las Matemáticas, y se preparó especialmente en esa materia al grado de motivar la inquietud de formar una escuela de Ciencias Físico-Matemáticas, aunque al recibirse partió a Roma a incursionar en el sacerdocio, y faltando un año para ordenarse de sacerdote regresó a Monterrey donde obtuvo la ordenación; actualmente es párroco de una iglesia en Tampico, Tamaulipas.

1.5 LA GENERACION 1937

El 5 de Abril de 1937 Antonio Hinojosa presentó examen de matemáticas obteniendo una calificación de 100 (cien). El jurado calificador estuvo integrado por el Ing. Manuel Martínez Carranza como presidente, el Ing. Porfirio Treviño Arreola como secretario, y el Ing. Lauro Martínez Carranza como vocal.

El 26 de Mayo de 1937 José Segura presentó examen de estabilidad obteniendo una calificación de 70 (setenta). El jurado calificador estuvo integrado por el Ing. Manuel Martínez Carranza como presidente, el Ing. Porfirio Treviño Arreola como secretario, y el Ing. Juan Doria Paz como vocal.

En Agosto de 1937 el Ing. Villarreal Cantú sustituye al Ing. Jesús Martínez López como secretario de la Facultad, para posteriormente, el 13 de Septiembre ser a su vez sustituido por el Ing. Manuel Martínez Carranza.

En Septiembre de 1937 el gobierno del Estado pretendió cerrar la Facultad de Ingeniería Civil argumentando que la nómina era muy alta, ya que había más maestros que alumnos, y que salía más barato mandar becados a todos los estudiantes a la Universidad Nacional Autónoma de México. Roque Yáñez y Leobardo Elizondo fueron a hablar con el Lic. Jesús Rodríguez de la Fuente, tesorero del Estado, para pedirle que no cerrara la Facultad, le dijeron que ciertamente la nómina era alta pero que esto se debía a que era una Facultad que apenas empezaba. Durante esta plática el Lic. Rodríguez de la Fuente se enteró de que el padre de Roque Yáñez había sido su maestro en una escuela en Coahuila y eso originó que decidiera que la Facultad de Ingeniería Civil continuara; aconsejando a Yáñez y Elizondo que no dejaran de luchar por ella.

En Octubre de 1937 se inscribieron Roberto Treviño, quien era maestro en la escuela de bachilleres, Everardo González, Nemesio J. Pérez, José Mijares, Alvaro Gutiérrez, Raúl Montalvo y Carlos Hernández.

1.6 LA SEXTA GENERACION

El 2 de Junio de 1938 Roberto Treviño y Gerardo Elizondo presentaron examen ordinario de matemáticas obteniendo una calificación de 80 (ochenta) y 70 (setenta) respectivamente. El jurado calificador estuvo integrado por el Ing. Lauro Martínez Carranza como presidente, el Ing. Manuel Martínez Carranza como secretario, y el Ing. Doria Paz como vocal. Ese mismo día Everardo González presentó examen ordinario de matemáticas obteniendo una calificación de 80 (ochenta). El jurado calificador estuvo integrado por el Ing. Porfirio Treviño Arreola como presidente, el Ing. Manuel Martínez Carranza como secretario, y el Ing. Lauro Martínez Carranza como vocal.

También en 1938 Roberto Treviño González, alumno de primer año de esta Facultad de Ingeniería Civil, jugó en el torneo de ajedrez del Círculo Mercantil en el que tomaron parte más de cuarenta jugadores. Se jugó una eliminatoria, después un cuadrangular y al final un encuentro personal entre los dos que ocuparon los primeros lugares. Treviño González ganó sin perder una sola partida las tres fases del torneo.

El 6 de Agosto de 1938 Nemesio J. Pérez y José Mijares presentaron examen ordinario de dibujo obteniendo una calificación de 80 (ochenta) y 75 (setenta y cinco) respectivamente. El jurado calificador estuvo integrado por el Ing. Manuel Martínez Carranza

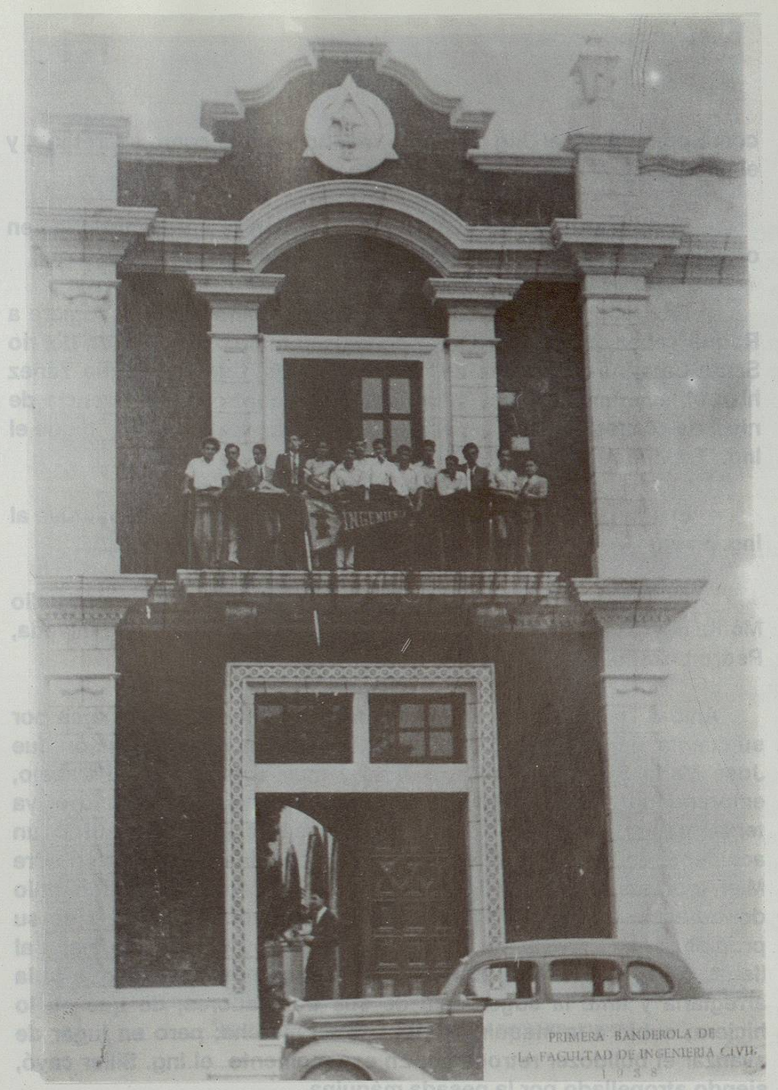

PRIMERA BANDEROLA DE LA FACULTAD DE INGENIERIA CIVIL (1938)