En Octubre de 1937 se inscribieron Roberto Treviño, quien era maestro en la escuela de bachilleres, Everardo González, Nemesio J. Pérez, José Mijares, Alvaro Gutiérrez, Raúl Montalvo y Carlos Hernández.

1.6 LA SEXTA GENERACION

El 2 de Junio de 1938 Roberto Treviño y Gerardo Elizondo presentaron examen ordinario de matemáticas obteniendo una calificación de 80 (ochenta) y 70 (setenta) respectivamente. El jurado calificador estuvo integrado por el Ing. Lauro Martínez Carranza como presidente, el Ing. Manuel Martínez Carranza como secretario, y el Ing. Doria Paz como vocal. Ese mismo día Everardo González presentó examen ordinario de matemáticas obteniendo una calificación de 80 (ochenta). El jurado calificador estuvo integrado por el Ing. Porfirio Treviño Arreola como presidente, el Ing. Manuel Martínez Carranza como secretario, y el Ing. Lauro Martínez Carranza como vocal.

También en 1938 Roberto Treviño González, alumno de primer año de esta Facultad de Ingeniería Civil, jugó en el torneo de ajedrez del Círculo Mercantil en el que tomaron parte más de cuarenta jugadores. Se jugó una eliminatoria, después un cuadrangular y al final un encuentro personal entre los dos que ocuparon los primeros lugares. Treviño González ganó sin perder una sola partida las tres fases del torneo.

El 6 de Agosto de 1938 Nemesio J. Pérez y José Mijares presentaron examen ordinario de dibujo obteniendo una calificación de 80 (ochenta) y 75 (setenta y cinco) respectivamente. El jurado calificador estuvo integrado por el Ing. Manuel Martínez Carranza

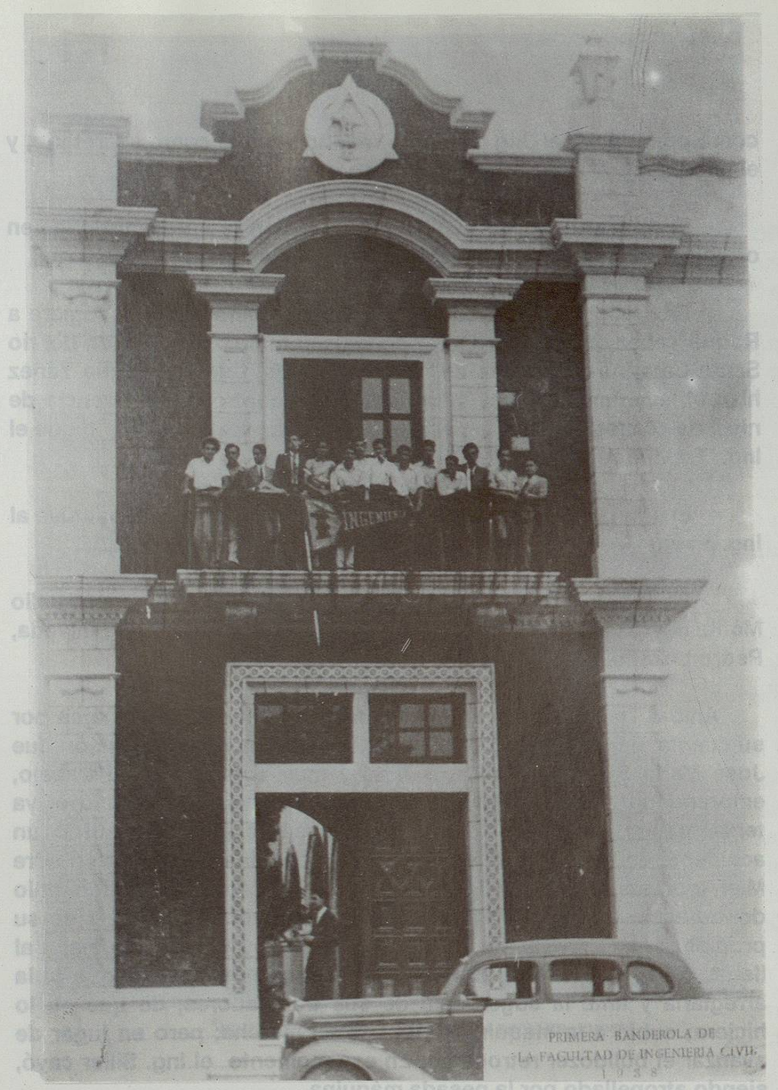

PRIMERA BANDEROLA DE LA FACULTAD DE INGENIERIA CIVIL (1938)

como presidente, el Ing. Porfirio Treviño Arreola como secretario, y el Ing. Lauro Martínez Carranza como vocal.

El 14 de Junio de 1938 Alvaro Gutiérrez presentó examen ordinario de geología obteniendo una calificación de 70 (setenta).

En Julio de 1938 el Ing. Porfirio Treviño Arreola sugiere a Roque Yañez que para preparar su tesis estudie la desviación del río Santa Catarina por detrás de la Loma Larga. Cuando Roque Yáñez hizo el levantamiento del perfil del río encontró una diferencia de nivel de 40 metros entre la parte más alta y la más baja, por lo que el Ing. Treviño Arreola le dice que abandone el estudio.

El 1 de Septiembre el Ing. Lauro Martínez Carranza sustituye al Ing. Manuel Martínez Carranza como secretario de la Facultad.

En Septiembre de 1938 se inscribieron Ovidio Gibaja, Rogelio Montemayor, Anibal Treviño, José María Siller, Antonio Sepúlveda, Pedro Lozano y Arturo Martínez.

Anibal Treviño tuvo gran éxito, realizó infinidad de trabajos por su cuenta siendo estudiante. El más atrevido de esa generación fue José María Siller, un tipo muy listo y muy agresivo en el trabajo, emprendedor de grandes proyectos. Para cuando se recibió él ya tenía maquinaria, excavadoras, pero desgraciadamente sufrió un accidente en donde perdió la vida. En la esquina de Juárez y Padre Mier, durante la excavación para la construcción del condominio donde está el Banco de México, se descompuso el bulldozer de su propiedad en una rampa, el operador saltó y dejó la máquina, y al llegar el Ing. Siller y enterarse de la descompostura dijo que él la arreglaría y ante la sugerencia de sus trabajadores, de que no lo hiciera; subió a la máquina a ponerla en marcha; pero en lugar de avanzar el bulldozer retrocedió. En ese momento el Ing. Siller cayó, siendo atropellado por la pesada máquina.

GRUPO DE ALUMNOS OCUPANDO LA ESCALERA (1938)

1.7 MUERE EL ING. PORFIRIO TREVIÑO ARREOLA

El 8 de Enero de 1939 dejó de existir el Ing. Porfirio Treviño Arreola víctima de una enfermedad cardiaca. En su último día de vida escribió el postrer artículo intitulado "Punto final" en referencia a la controversia que venía sosteniendo sobre positivismo y materialismo -difundida por Lissarri y los Dres. Gabino Barreda y Porfirio Parra-, muy en boga en esa época, con el Lic. Francisco de P. Morales, intelectual y culto escritor regiomontano.

El día de su muerte el ingeniero Treviño se encontraba descansando en un rancho de su propiedad (Rancho de las Flores) en compañía de sus hijos y nietos. En un momento dado se retiró a escribir el artículo referido cuando de pronto se reclinó sobre un sillón y el lápiz cayó de su mano.

En sustitución del Ing. Treviño Arreola como director de la Facultad de Ingeniería Civil tomó posesión del cargo el Ing. Manuel Martínez Carranza, quien ratificó como secretario al Ing. Lauro Martínez Carranza.

El 23 de Junio de 1939 Ovidio Gibaja, Rogelio Montemayor, Anibal Treviño y José María Siller presentaron examen ordinario de topografía obteniendo calificaciones de 85 (ochenta y cinco), 90 (noventa), 90 (noventa) y 95 (noventa y cinco) respectivamente. El jurado estuvo integrado por los ingenieros Manuel Martínez Carranza como presidente y como secretario y vocal fungieron el Ing. Juan Doria Paz y el Ing. Miguel Ozuna, respectivamente.

El 1 de Julio de 1939 Juan Antonio Sepúlveda presentó examen ordinario de conocimiento y fabricación de materiales de construcción obteniendo una calificación de 75 (setenta y cinco).

ING. MANUEL MARTINEZ CARRANZA

En Septiembre de 1939 se inscribieron Virgilio Rodríguez, Rosendo Méndez, Antonio Santos, Eligio Quiroga, Feliciano Enríquez, Carlos Macías, Rafael Cervantes, Leopoldo Valdez, Arturo Martínez, Héctor Garza, Ricardo Gómez, Juan Morcos, Juan Antonio Sepúlveda y Ricardo Cueva.

En esa época los alumnos formaban una familia muy compacta; todos eran amigos, entre los de nuevo ingreso y los que estaban por salir había gran amistad, unión y buena voluntad. Dos de los catorce alumnos que ingresaron en 1939 fueron a México a estudiar Ingeniería Mecánica, y de los doce restantes algunos se dieron de baja. Héctor Garza, un muchacho que venía de Estados Unidos no pudo con ciertas materias y se retiró para ingresar a la Escuela de Aviación, donde se recibió y llegó a ser un alto funcionario de Mexicana de Aviación. Otro que se rezagó fue Ricardo Gómez, quien perdió el año por tantos viajes que hacía a Linares para visitar a una novia que ahí tenía. Los demás continuaron ya que en aquella época no se permitía rezagarse porque el Ing. Manuel Martínez Carranza los impulsaba a estudiar sin evasivas. Los maestros consideraban a los alumnos como compañeros de trabajo, los llevaban a sus lugares de trabajo fuera de la Facultad a presenciar actividades relacionadas con la carrera. El Ing. Rodríguez Quiroz que impartía la clase de geología continuamente se llevaba a los alumnos a visitar las minas.

1.8 EL PRIMER EXAMEN PROFESIONAL

El 7 de Junio de 1940 Virgilio Rodríguez, Rosendo Méndez, Rafael Cervantes, Eligio Quiroga, Feliciano Enríquez, Antonio Santos, Carlos Macías, y Leopoldo Valdez presentaron examen ordinario de física, la calificación obtenida por los tres primeros fue de 90 (noventa), los dos siguientes obtuvieron 85 (ochenta y cinco), Santos obtuvo 70 (setenta); Macías, 80 (ochenta), y Valdez obtuvo la calificación de 75 (setenta y cinco). Como presidente del jurado calificador fungió el Ing. Manuel Martínez Carranza, como secretario

CONVIVIO DE MAESTROS Y ALUMNOS: JUAN JOSE HINOJOSA, ROQUE YAÑEZ, LUIS F. FLORES, JUAN DORIA PAZ, ING. MANUEL MARTINEZ CARRANZA, ING. LAURO MARTINEZ CARRANZA, ING. JOSE SANTOS VALLE Y JUAN MANUEL GARZA