En Septiembre de 1939 se inscribieron Virgilio Rodríguez, Rosendo Méndez, Antonio Santos, Eligio Quiroga, Feliciano Enríquez, Carlos Macías, Rafael Cervantes, Leopoldo Valdez, Arturo Martínez, Héctor Garza, Ricardo Gómez, Juan Morcos, Juan Antonio Sepúlveda y Ricardo Cueva.

En esa época los alumnos formaban una familia muy compacta; todos eran amigos, entre los de nuevo ingreso y los que estaban por salir había gran amistad, unión y buena voluntad. Dos de los catorce alumnos que ingresaron en 1939 fueron a México a estudiar Ingeniería Mecánica, y de los doce restantes algunos se dieron de baja. Héctor Garza, un muchacho que venía de Estados Unidos no pudo con ciertas materias y se retiró para ingresar a la Escuela de Aviación, donde se recibió y llegó a ser un alto funcionario de Mexicana de Aviación. Otro que se rezagó fue Ricardo Gómez, quien perdió el año por tantos viajes que hacía a Linares para visitar a una novia que ahí tenía. Los demás continuaron ya que en aquella época no se permitía rezagarse porque el Ing. Manuel Martínez Carranza los impulsaba a estudiar sin evasivas. Los maestros consideraban a los alumnos como compañeros de trabajo, los llevaban a sus lugares de trabajo fuera de la Facultad a presenciar actividades relacionadas con la carrera. El Ing. Rodríguez Quiroz que impartía la clase de geología continuamente se llevaba a los alumnos a visitar las minas.

1.8 EL PRIMER EXAMEN PROFESIONAL

El 7 de Junio de 1940 Virgilio Rodríguez, Rosendo Méndez, Rafael Cervantes, Eligio Quiroga, Feliciano Enríquez, Antonio Santos, Carlos Macías, y Leopoldo Valdez presentaron examen ordinario de física, la calificación obtenida por los tres primeros fue de 90 (noventa), los dos siguientes obtuvieron 85 (ochenta y cinco), Santos obtuvo 70 (setenta); Macías, 80 (ochenta), y Valdez obtuvo la calificación de 75 (setenta y cinco). Como presidente del jurado calificador fungió el Ing. Manuel Martínez Carranza, como secretario

CONVIVIO DE MAESTROS Y ALUMNOS: JUAN JOSE HINOJOSA, ROQUE YAÑEZ, LUIS F. FLORES, JUAN DORIA PAZ, ING. MANUEL MARTINEZ CARRANZA, ING. LAURO MARTINEZ CARRANZA, ING. JOSE SANTOS VALLE Y JUAN MANUEL GARZA

estuvo el Ing. Lauro Martínez Carranza, y como vocal estuvo el Ing. Juan Doria Paz.

En Septiembre de 1940 se inscribieron Federico Garza Tamez, José Enrique Arriaga, José Manuel López, Manuel Amarante, Natan Frank, Ranulfo Montalvo, Ricardo Vela, Mario de Zamacona, Fernando Cornestein, Sergio Beltrán y Fernando García.

Hasta esa época no existían las "novatadas", sin embargo, fue esta generación la primera en destacarse por la celebración de su ingreso. Los once recién inscritos fueron amarrados del cinturón con una cuerda, dejando entre uno y otro una distancia de 3 metros. La hilera de nuevos alumnos de Ingeniería Civil fue exhibida por todo Monterrey siendo estirada por una carcachita Ford (de esas de tacón alto) propiedad del Ing. José María Siller. La ruta recorrida incluyó las calles de Juárez, Morelos, Zaragoza y Washington hasta llegar a la Facultad para luego recibir un baño con agua de la fuentecita que en ese entonces había en el jardín de la planta baja del Colegio Civil. Uno por uno recibió su respectiva tina como parte de la celebración por su ingreso a la Facultad; desde entonces se impuso que los de nuevo ingreso se cotizaran entre ellos y pagaran una pequeña cena: lonches, refrescos y cerveza, para el resto de la Facultad. Como la población estudiantil era reducida esta costumbre no implicaba un gran desembolso.

El 5 de Octubre de 1940 los alumnos de la Facultad ofrecieron a la nueva mesa directiva de la Sociedad de Alumnos una cena con motivo de su toma de posesión. La cena se llevó a cabo en el salón Lírico a las 21:00 hrs. Esta mesa directiva estuvo formada por José M. Mijares como presidente, José María Siller como vicepresidente, Rosendo Hernández como secretario, y Rogelio Montemayor como tesorero.

El 10 de Diciembre de 1940 Roque Yañez Martínez presentó su examen profesional, siendo el primero en presentarlo en la Facultad de Ingeniería Civil. Su tesis llevó el título de "Proyecto de drenaje

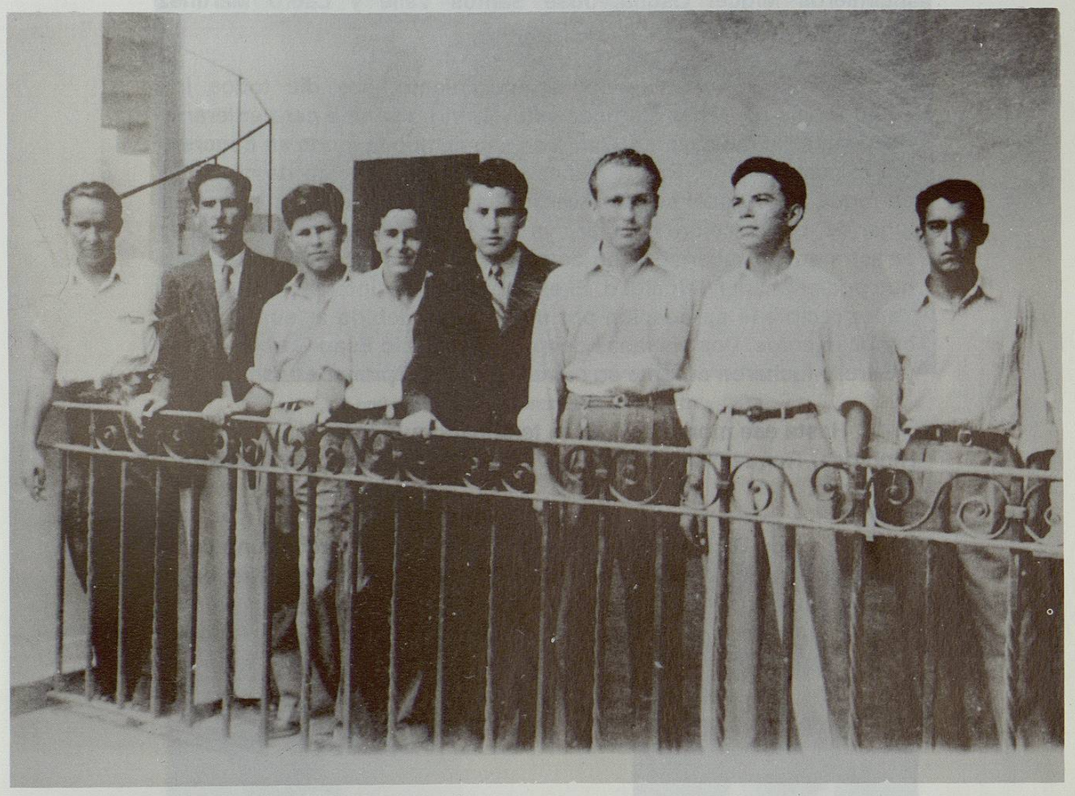

GRUPO DE ALUMNOS DEL SEGUNDO AÑO (1940)
FELICIANO ENRIQUEZ, ANTONIO SANTOS, VIRGILIO RODRIGUEZ, ROGELIO MONTEMAYOR, RAFAEL CERVANTES, JOSE GARZA, RICARDO GOMEZ Y OVIDIO GIBAJA

pluvial para la ciudad de Monterrey". El jurado calificador estuvo integrado por el Ing. Manuel Martínez Carranza como presidente, el Ing. Juan Doria Paz como secretario, y como vocales fungieron los ingenieros Miguel Osuna, José Santos Valle y Lauro Martínez Carranza.

Por la importancia del acontecimiento, ese día todos los compañeros de Yáñez Martínez estuvieron presentes para enterarse del desarrollo del examen. Como en ese tiempo la moda en concreto era el marco rígido, Roque Yáñez calculó una sección de concreto en forma pentagonal con dos verticales y un ángulo en el centro en lugar de una sección circular, ya que en Monterrey no iba a haber arrastre en las tuberías si no se obligaba una sección angular para que pudiera haber velocidad. El examen fue muy interesante; Roque Yáñez recibió la aprobación por unanimidad debido a sus amplios conocimientos. Dos semanas después se recibió Esau García. Yáñez y García lucharon durante su carrera por ser el primer titulado.

Hasta ese momento habían terminado sus estudios J. Antonio Hinojosa, Roque Yáñez, Virgilio Villarreal, Esau García y Leobardo ELizondo.

El 19 de Diciembre la Sociedad de Alumnos ofreció una cena de despedida de soltero al Sr. profesor Antonio Santos Muraira, en el salón comedor Lírico, habiendo estado presentes el Ing. Roque Yáñez y los pasantes Esau García, Leobardo Elizondo y Antonio Hinojosa.

CENA OFRECIDA A LA NUEVA MESA DIRECTIVA

ROQUE YAÑEZ MARTINEZ

ING. JOSE SANTOS VALLE