Marroquín Toba como representante ante el Consejo Universitario. El Ing. Ernesto Romero Jasso propuso al Ing. Roberto Treviño G. y el Ing. Ernesto Marroquín Toba al Ing. Nemesio J. Pérez. Quedando por mayoría de votos el Ing. Nemesio J. Pérez como propietario, y el Ing. Roberto Treviño como suplente. Enseguida explicó el Ing. Elizondo, la conveniencia de cambiar las clases de Puentes y Dibujo de Composición a cuarto año en virtud de que el quinto donde se imparten tienen nuevas materias. Se aprobó el cambio de la clase de Dibujo de Composición, pero la de Puentes quedó pendiente hasta enviar oficio a la Escuela de Ingeniería de México de la Universidad Nacional, solicitando plan de estudios. Además se aprobó incluir en el programa de Estructuras de Concreto, el Concreto Presforzado. Tomó la palabra el Ing. Leobardo Elizondo para exponer la formación de un manual que se pensaba imprimir para que fuera uno de los actos del 20 aniversario de la Facultad, al respecto el Ing. Ernesto Romero Jasso propuso que se nombrara una comisión coordinadora para establecer un plan de trabajo y que ella designase a los colaboradores que creyera más convenientes.

No habiendo otro asunto que tratar se dio por terminada la junta a las 20:00 hrs. Firman el acta el Ing. Leobardo Elizondo como director, y el Ing. Nemesio J. Pérez como secretario.

El 27 de Noviembre de 1952 se realizó la junta directiva número 12. Al inicio de ella expuso el Ing. Leobardo Elizondo que ya se había recibido de México el plan de estudios de la carrera de Ing. Civil al cual se le dio lectura, haciendo notar que había diferencias con el nuestro, uno de ellos era la materia denominada Máquinas Térmicas que desaparece y se adjunta a Termodinámica. El Ing. Elizondo leyó el índice para el desarrollo del manual del que se habló en la sesión anterior. Hizo uso de la palabra el Ing. Carlos Fernández Leal, proponiendo se nombrara una comisión para supervisar el trabajo del manual, la cual quedó integrada como sigue: presidente.-Ing. Leobardo Elizondo, colaboradores: Ing. José E. Arriaga e Ing. Nemesio J. Pérez. Tomó la palabra el Ing. Oswaldo Lozano, dando la idea de un intercambio de conferencias para los

alumnos entre maestros de esta Facultad, los de Química y Alvaro Obregón sobre temas de Matemáticas y Física ofreciéndose para dar este tipo de conferencias José María Garza Ponce, Raymundo Rivera y Rafael Serna. No habiendo mas asuntos que tratar se dio por terminada la junta a las 21:00 hrs.

El 11 de Diciembre se realizó la junta directiva número 13. En ella el Ing. Leobardo Elizondo informó que el nuevo plan de estudios quedaría pendiente en virtud de que se tenían noticias de que en la ciudad de México se pensaba cambiarlo el próximo año escolar. Otro punto relevante de esta junta directiva fue el nombramiento de la comisión de tesis la cual quedó integrada por los ingenieros José E. Arriaga, Federico Garza Tamez, Benjamín Navarro, Arturo Pérez, Ernesto Marroquín y Carlos Fernández. La junta principió a las 18:00 hrs. y finalizó a las 20:00 hrs.

En ese año el equipo de foot-ball americano fue nombrado el mejor de la conferencia.

También en ese año en el torneo de ajedrez, que con motivo de la semana de jubileo universitario se celebró participaron sesenta alumnos de nuestra máxima casa de estudios, siendo el ganador Rafael Garza T. habiendo estado representada la Facultad, aparte del triunfador por Héctor Lazcano, Rodolfo Alanís, Damasio Guerrero, Francisco Treviño, Angel Sánchez y Juan Manuel Rivera.

En 1952, en sus cursos de verano, la Universidad de Nuevo León instituyó por vez primera un curso de ajedrez en México, siendo designado para impartirlo el Ing. Roberto Treviño.

3.3 LOS DEPORTISTAS

Un periódico de 1953 realzaba entre sus páginas el historial deportivo de la Facultad de Ingeniería Civil, entre cuyos atletas se encuentra lo más selecto del deporte universitario. Haciendo un breve recorrido sobre todas las ramas del deporte se reconoce que

los "Midecalles" ocupan un lugar preferente. En atletismo surgía majestuosa la figura de un modesto deportista llamado Antonio Moncayo "La bala universitaria", amo y señor de los 100 metros y del salto triple. Había también en futbol soccer valores de altos relieves como Luna, Zarazúa y otros. Además de los valores individuales, Ingeniería Civil contaba con equipos que pusieron muy en alto el nombre de la Universidad en las lides deportivas. Motivo de orgullo fue para los colores guinda y oro, ese gran conjunto de volibol, cuya categoría se paseó en todo México, campeones locales y nacionales, gracias a la calidad de todos los que integraban esa máquina de jugar voli y donde se destacaba por su gran valía, Ocañas.

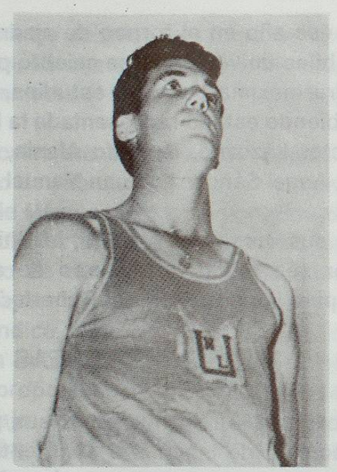

ANTONIO MONCAYO

Mencionaba el periódico que Ingeniería seguiría siendo, sin lugar a dudas digno representante de volibol universitario. El basquet y el beisbol también aportaron elementos dignos del prestigio deportivo de Ingeniería Civil. Ocañas representaba en esa época el basquet guindo y oro haciendo un gran papel en el campeonato de baloncesto de ese año. Pero donde indudablemente más se dejaba sentir la presencia de Ingeniería Civil, era en el futbol americano. Ingeniería Civil era cantera inagotable de dónde salía la sangre nueva que formaba el equipo "Tigres" representativos de la Universidad en el futbol grande. Mencionaba el periódico que sería inagotable la lista de nombres de "albañiles" que habían destacado en ese rudo deporte. Mencionaba el periódico que las causas que motivaban que fuera Ingeniería Civil el paladín del deporte universitario era la armonía y desinterés con que todos colaboraban para que la organización directríz llevara a cabo su tarea. Citaba también este medio informativo que era justo hacer mención de "Chico Rivera", dinámico promotor a quien tanto debe el deporte de la Universidad.

Por otro lado los bailes de Ingeniería Civil que eran tan famosos, en esa época se encontraban un poco apagados. En años anteriores habían venido a esos bailes lo mejor del momento como Los Hermanos Martínez Gil, Los Panchos, Agustín Lara, etc. En una ocasión tuvieron que ir los bomberos porque había mucha gente. Debido al grán éxito de los bailes se implantó por vez primera que se cobrara a las damas, y a pesar de ello los lugares se llenaban.

El 25 de Mayo de 1953 Arturo Gómez Leal presentó su examen profesional, su tesis llevó por título "Abastecimiento de agua potable y sistema de alcantarillado para la población de Cadereyta Jiménez, N.L.", mientras que la parte práctica versó sobre "Cálculo de vigas a torsión". El jurado calificador estuvo integrado por el Ing. Leobardo Elizondo como presidente, el Ing.

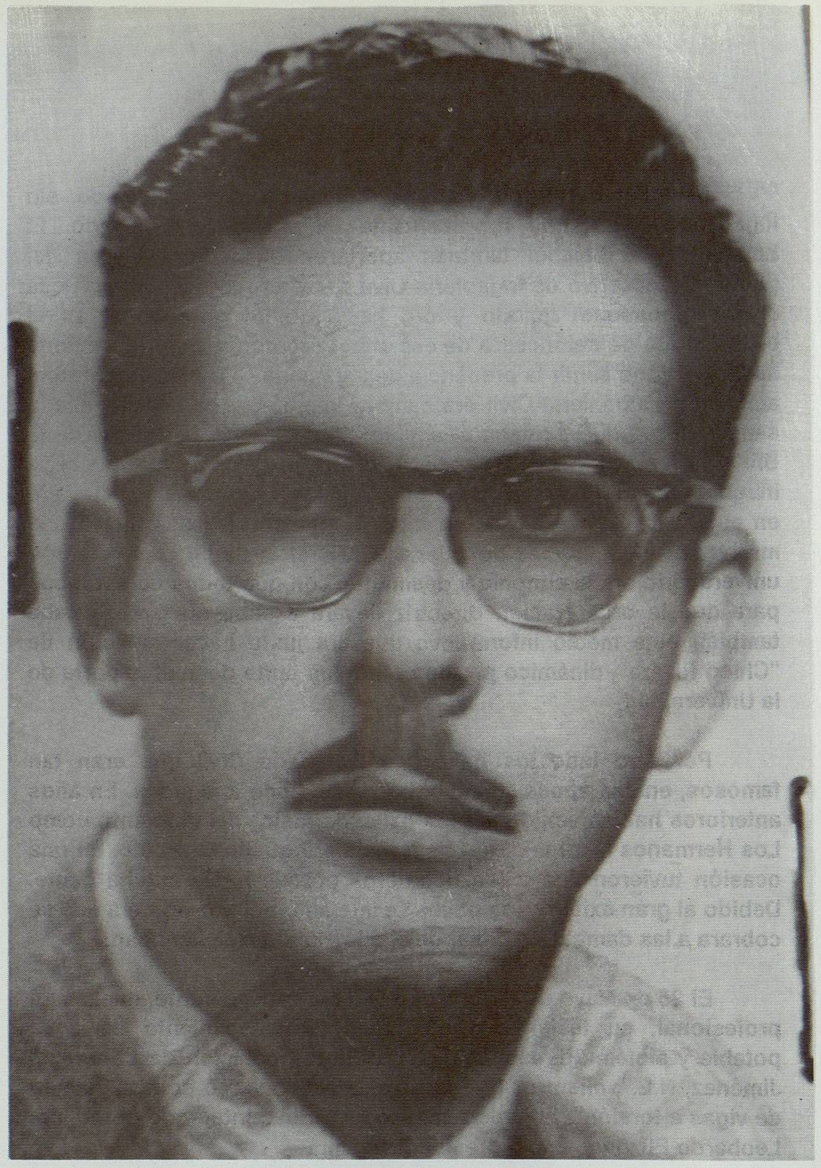

ARTURO GOMEZ LEAL

Hernán Zárate como secretario, y como vocales fungieron los ingenieros Nemesio J. Pérez, Ernesto Marroquín Toba y Ernesto Romero Jasso. Arturo Gómez Leal fue aprobado por unanimidad.

El 19 de Junio se realizó examen ordinario de Algebra Superior, el maestro de la materia era Rafael Serna Treviño.

En el año de 1953 se inscribieron los alumnos Jaime Avalos, Carlos Barocio, David Adame, Luis Cervantes, Américo Cisneros, Carlos Chávez, Jaime de la Garza, Juan Domínguez, Aaron García, Jorge García, Jaime García, Héctor González, Pablo Hinojosa, José Muñoz, Jesús Quintanilla, Rafael Quintanilla, Javier Zuñiga, Horacio López, Eduardo Morales, Homero Terán, Guillermo Treviño, Ricardo Saucedo, Rafael Treviño, Miguel Navarro y José Luis Sánchez.

En ese año de 1953 el curso de ajedrez de los cursos de verano estuvo a cargo del Ing. Roberto Treviño.

En ese mismo año la Facultad de Ingeniería Civil envió por primera ocasión un equipo representativo al torneo de ajedrez por equipos del estado de Nuevo León, celebrado en el Círculo Mercantil Mutualista de Monterrey, obteniendo el segundo lugar. Dicho equipo estuvo formado por Rodolfo Alanís, Héctor Lazcano, Mario Garza, Manuel Rivera y Virgilio López.

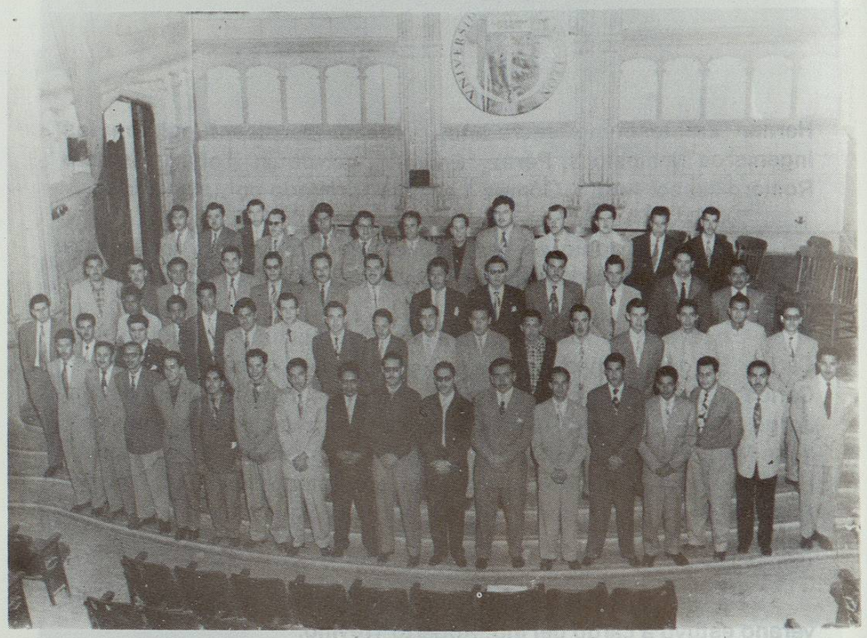

GENERACION 1948-1953

XX ANIVERSARIO DE LA FACULTAD

3.4 ASUME LA DIRECCION EL ING. FEDERICO GARZA TAMEZ

El 14 de Enero de 1954 Alfredo Ledezma Herrera presentó su examen profesional, su tesis llevó por título "Construcción de la planta de fuerza y obra de toma de la presa internacional Falcon", mientras que la parte práctica versó sobre "Cálculo de tubería para el abastecimiento de agua de una ciudad". El jurado calificador estuvo integrado por el Ing. Leobardo Elizondo como presidente, el Ing. Benjamín Navarro como secretario, y como vocales fungieron los ingenieros Nemesio J. Pérez, Ernesto Romero Jasso y Mario Aurelio Torres. Alfredo Ledezma Herrera fue aprobado por unanimidad.

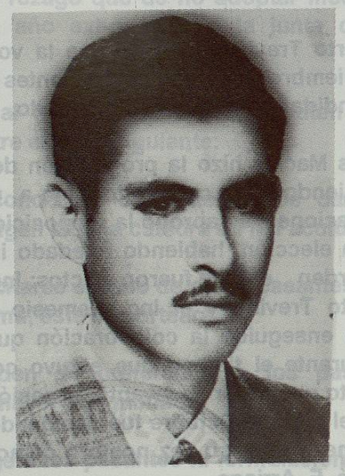

ALFREDO LEDEZMA