ING. ROBERTO TRIVINO GONZALEZ

3.5 LA PRIMER EGRESADA

El 14 de Enero de 1955 se realizó la junta directiva número 16. El Ing. Garza Tamez declaró abierto el registro de temas propuestos por los catedráticos para desarrollar en tesis profesionales.

El Ing. José María Garza Ponce solicita se elabore una lista completa de los temas registrados y desarrollados hasta la fecha para no incurrir en redundancias.

El Ing. Garza Tamez pone en discusión el anteproyecto de reglamento interior elaborado por la comisión que para el objeto había sido designada.

Se propusieron y aprobaron enmiendas al anteproyecto original de las que se tomó debida nota, para incorporarlas al proyecto definitivo que se enviará al H. Consejo Universitario para su aprobación. En esta primera etapa se cubrieron 25 artículos del anteproyecto y se acordó proseguir los trabajos el próximo 18 de Enero de 1955.

Posteriormente el 18 del mismo mes de Enero se realizó la junta directiva número 17. En la cual se prosiguió con la discusión del anteproyecto anterior, después de incorporar las enmiendas propuestas se dio por terminado el estudio correspondiente, acordándose remitir el mencionado anteproyecto al H. Consejo Universitario para su aprobación.
Con el acuerdo de designar las comisiones establecidas en el antepro-yecto interior en la siguiente sesión se termina la junta a las 19:25 hrs.

En ese año de 1955 toma posesión como gobernador del Estado el Lic. Raúl Rangel Frías y nombra como su secretario particular a Noé G. Elizondo, estudiante de esta Facultad de Ingeniería Civil, asimismo nombra como rector de la Universidad Autónoma de Nuevo León al Ing. Roberto Treviño González.

El 11 de Mayo de 1955 presentó su examen profesional la señorita Ana Laura Tijerina C. Su tesis se tituló "Saneamiento y potabilización del agua de Gutiérrez Zamora, Veracruz", mientras que la parte práctica versó sobre "Cálculo de una trabe de alma llena para soportar el riel de una grúa viajera". El jurado calificador estuvo integrado por el Ing. Federico Garza Tamez como presidente, el Ing. José Manuel López como secretario, y como vocales fungieron los ingenieros Roque Yáñez Martínez, Raúl Leal Martínez y José D. García. La señorita Ana Laura Tijerina fue aprobada por unanimidad.

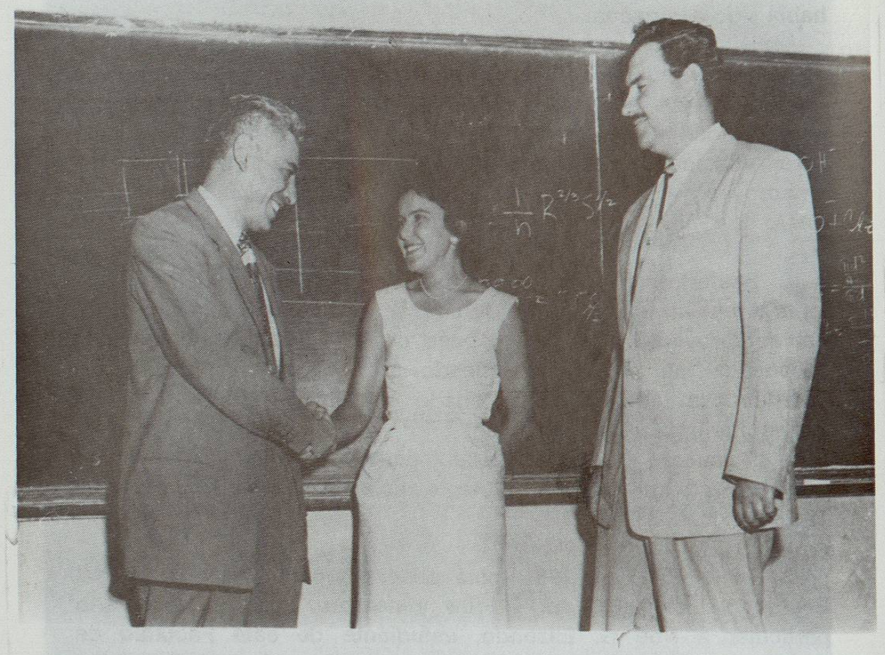

SRITA. ANA LAURA TIJERINA C. PRIMER EGRESADA 1955

El 13 de Mayo de 1955 se realizó la junta directiva número 18. El Ing. Garza Tamez dio lectura al estado de las finanzas de la Facultad desglosando los ingresos y egresos a partir del 30 de Octubre de 1954. Posteriormente, el Ing. Garza Tamez dio cuenta pormenorizada de las actividades de las mejoras materiales realizadas en la Facultad y los proyectos relativos en período de elaboración.

Se discute en seguida lo relativo a la necesidad de designar representantes ante el Consejo Universitario, en virtud de que el Ing. Roberto Treviño, anterior delegado propietario, al hacerse cargo de la rectoría, dejó vacante la representación de la junta directiva de la Facultad de Ingeniería Civil. Al efectuar la votación correspondiente los nombramientos cayeron a favor de los ingenieros José Enrique Arriaga como propietario, y Roque Yáñez Martínez como suplente.

Se designa al pasante de Ingeniería Civil Raymundo Rivera Villarreal como presidente de la Comisión de Deportes. Se designa a los ingenieros Ernesto Romero Jasso y José E. Arriaga para la Comisión de Editorial y Biblioteca.

El Ing. Roque Yáñez Martínez subraya la necesidad de resolver el problema del congestionamiento de los pasantes de la Facultad y concreta sus puntos proponiendo promover ante el Consejo Universitario el reglamento de los exámenes profesionales, con respecto al límite de tiempo admisible posterior a la terminación de los cursos regulares con apoyo en el reconocimiento general de la magnitud del problema. Se clausura la sesión a las 19:45 hrs.

El 1 de Junio de 1955 se realiza el examen ordinario de Cálculo Diferencial, el maestro de la materia era Manuel Villarreal Quiroga.

En ese año de 1955 el Ing. Garza Tamez llamó al alumno Eliud Guadiana que cursaba el cuarto año para que fuera colaborador de la planta de maestros de la Facultad impartiendo las prácticas de

Topografía como auxiliar, lo cual aceptó con gusto, al año siguiente ya no era el encargado de las prácticas de Topografía sino que le dieron la titularidad.

Posteriormente siguió dando las clases de Resistencia de Materiales, Estabilidad, Concreto, Acero y Maderas. Nos comenta el Ing. Guadiana que esto lo motivó a superarse como alumno porque como que le daba un poquito de verguenza que se publicaran sus calificaciones como alumno y al mismo tiempo él publicaba las calificaciones de sus alumnos, le daba pena salir reprobado, si esto sucedía como que el no tenía derecho a reprobar a sus alumnos. Por eso le dio mucho gusto cuando terminó sus estudios, porque ya no iban a exhibir sus calificaciones; ya podía reprobar con más ganas.

El Ing. Roberto Treviño González, que recientemente había sido nombrado rector de la Universidad de Nuevo León por el gobernador Rangel Frías nombra como secretario general de la Universidad al Ing. José Enrique Arriaga que en ese momento ocupaba el puesto de secretario de la Facultad de Ingeniería Civil por lo cual el Ing. Garza Tamez nombra como nuevo secretario de la Facultad al Ing. César Lazo Hinojosa.

En el año escolar de 1955 se inscribieron Reynaldo Farías, Ramón Faz, Rodolfo García, Eladio González, Antonio González, Nail Hinojosa, Ricardo Imperial, José Francisco Islas, Francisco Leal, Alfredo Leal, Juan Lucio, Sergio Perches, Eloy Rivera, Roberto Salazar, Javier Segovia, Ramiro Valdéz, José Barro, Guillermo Alvarez, Eliud Elizondo, Ramiro García, Jesús García, Gerardo García, Rodrigo Garza, Carlos González, Francisco Hernández, Benjamín Lechuza, Roberto Lozano, Carlos Manjarrez, Lorenzo Montemayor, José Francisco Nuñez, Antonio Ramírez, Librado Ramírez, Miguel Solís, Valdemar Saucedo, Homero Vázquez, Joel Villarreal, Salvador Aguilera, Francisco Cantú, Lenin Colunga, Edmundo Cavazos, Sergio Flores, Eleazar González, Rubén Leo,

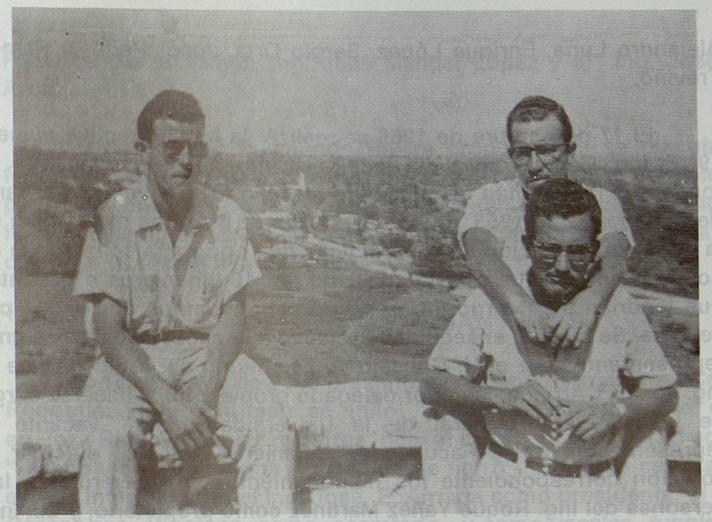

HUMBERTO GARCIA MORENO, LEONCIO MORALES GUTIERREZ Y ELIUD GUADIANA ANCIRA

LEONCIO MORALES, HUMBERTO GARCIA, ELIUD GUADIANA Y JESUS GARCIA

Alejandro Luna, Enrique López, Sergio Orta, José Peña y Ramiro Treviño.

El 17 de octubre de 1955 se realizó la junta directiva número 19. El Ing. Garza Tamez dio lectura al informe del movimiento de fondos de la Facultad desglosando los ingresos y egresos a partir del 1 de Mayo de 1955. El Ing. Garza Tamez hizo una exposición de la nueva organización de las prácticas de Topografía consistente en nombrar un jefe que estaría auxiliado por 10 ingenieros o pasantes que tendrían a su cargo un grupo de ocho alumnos dos veces por semana. Se discute enseguida lo relativo a la necesidad de designar representante ante el H. Consejo Universitario en virtud de que el Ing. José E. Arriaga, anterior delegado propietario, al hacerse cargo de la Secretaría General de la Universidad, dejó vacante la representación de la Facultad de Ingeniería Civil, al efectuar la votación correspondiente los nombramientos recayeron en las personas del Ing. Roque Yáñez Martínez como propietario, y del Ing. César Lazo Hinojosa como suplente.

Después de expresar a la asamblea que la dirección de la Facultad tiene fundadas esperanzas en que el número de recepciones profesionales se incremente notablemente en el presente año escolar, el Ing. Garza Tamez expone la necesidad de que además del director de la Facultad existan otros dos presidentes del jurado, la junta aprueba la designación de los ingenieros José E. Arriaga y Roque Yáñez Martínez para desempeñar esas funciones.

El Ing. Garza Tamez hace del conocimiento de los maestros que la dirección de la Facultad está pasando mensualmente un récord de asistencias de maestros a la rectoría en virtud de que existe un artículo que reglamenta a los mismos. Se expone a la asamblea la necesidad de nombrar una terna para que el Consejo Universitario designe al director de la Facultad para el siguiente periodo, recayendo la designación en los siguientes candidatos: Ing.

Federico Garza Tamez, Ing. José Manuel López y el Ing. José E. Arriaga.

El catedrático Raymundo Rivera propone que se discuta la forma en que deba de calificarse al alumno de prácticas parciales y prácticas generales de Topografía argumentando que ese estudio se hace necesario en virtud de que han surgido muchos problemas. Se clausura la sesión a la 19:30 hrs.

3.6 LOS PASANTES

El 18 de Mayo de 1956 presentó su examen profesional César Rodríguez Flores. Su tesis se tituló "Proyecto de aeropuerto civil en Poza Rica, Veracruz" mientras que el caso práctico versó sobre "Diseño y cálculo de una estructura de fierro". El jurado calificador estuvo integrado por el Ing. José E. Arriaga como presidente, el Ing. César Lazo Hinojosa como secretario, y como vocales fungieron los ingenieros José María Garza Ponce, Carlos Crespo Villalaz y Carlos Macías C. César Rodríguez Flores fue aprobado por unanimidad.

El 30 de Mayo de 1956 se realizó la junta directiva número 20. El director de la Facultad dio lectura a los informes del movimiento de fondos de la Facultad desglozando los ingresos y egresos en el periodo comprendido entre el 8 de octubre de 1955 al 30 de abril de 1956.

Se informó de donativos a la Biblioteca consistentes en libros de la biblioteca B. Franklin y de la casa editorial Mc-Graw Hill.

Se informó también de la adquisición por parte de la Facultad de la Enciclopedia de la Construcción con un costo $1000.00 (mil pesos). Se informó de un proyecto para una campaña interna encaminada a incrementar el acervo bibliográfico de nuestra