3.10 EL TRASLADO

El 14 de Marzo de 1960 fue hecha la declaratoria inagural del edificio para la Facultad de Ingeniería Civil por el Señor Licenciado Don Adolfo López Mateos. A las 10 de la mañana de ese día arribó a la Ciudad Universitaria el Sr. presidente; siendo entusiastamente recibido por los 10,000 estudiantes universitarios, quienes lo vitorreaban a su paso. En tribuna erigida a exprofeso frente del edificio se desarrolló el acto de bienvenida al jefe de la nación consistiendo en vistosos números de gimnasia rítmica con banderas tricolores. En dicho acto tomó palabra en primer término el Sr. gobernador del Estado Lic. Don Raúl Rangel Frías, posteriormente hizo uso de la palabra el Sr. rector de la Universidad de Nuevo León, Arq. Joaquín A. Mora. Acto seguido tomó la palabra el director de Ingeniería Civil y por último el Sr. presidente de la República. En seguida el Lic. López Mateos, acompañado de su comitiva se dirigió a través de la valla humana formada por el alumnado de la Facultad de Ingeniería Civil a develar la placa conmemorativa de la inaguración y que la formaba gigantesco mural con fondo de granito negro y blanco de 5 por 3 metros.

El 5 de Abril de 1960 se realizó el último examen profesional en el edificio del Colegio Civil, el sustentante fue Humberto Leal García, quien resolvió el problema práctico titulado "Análisis y diseño de un puente de concreto". El jurado calificador estuvo integrado por el Ing. Raúl Leal Martínez como presidente, el Ing. Eliud Guadiana como secretario, y como vocales fungieron los ingenieros Marco A. Torres, José Luis Montemayor y Carlos Salinas. Humberto Leal fue aprobado por unanimidad.

El 5 de Abril de 1960 se realizó la junta directiva número 31. La junta fue extraordinaria y en ella el Sr. director de la Facultad informó que en vista de que la rectoría de la Universidad había dispuesto que el edificio actual sea desocupado para trasladar a el la Facultad de Comercio y Administración, se veían en la necesidad

de cambiarse al nuevo edificio en Ciudad Universitaria a partir del 18 de ese mes de Abril.

El Lic. Vicente Reyes propone que sea trasladado el escudo que se encuentra en el frontipicio de la Facultad al nuevo edificio, proposición que es aceptada por todos los representantes. Se dio por terminada la reunión a las 19:00 hrs.

El 6 de Abril de 1960 cerró sus puertas el antiguo edificio que por 27 años alojó a la Facultad de Ingeniería Civil. Al acto asistieron

LIC. ADOLFO LOPEZ MATEOS. PRESIDENTE DE LA REPUBLICA, INAGURACION DEL NUEVO EDIFICIO.

el gobernador del Estado, el rector de la Universidad, el director de la Facultad Ing. Ernesto Romero Jasso; el Ing. Roque Yáñez que fue el primer graduado en el local que se abandonaba y el Ing. Humberto Leal, que fue el último graduado de esa escuela.

Por la noche, en el antiguo edificio de la Facultad, tuvo lugar una velada en la cual habló el rector de la Universidad de Nuevo León. El decano de la Facultad, Ing. Federico Garza Tamez dictó en forma solemne la última cátedra que trató sobre Estructuras de concreto.

El 18 de Abril de 1960 en el auditorio de la Facultad de Ingeniería Civil en la Universidad de Nuevo León, se inició la

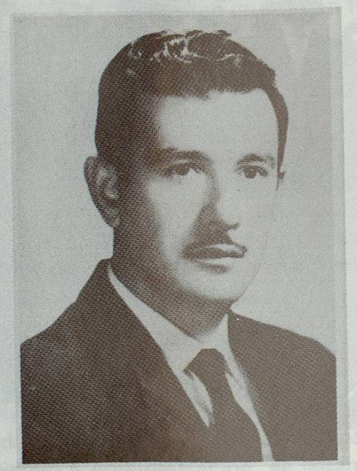

HUMBERTO LEAL GARCIA

Reunión Nacional de Directores y Profesores de Escuelas de Ingeniería, Sobre la Enseñanza de la Ingeniería Sanitaria.

El Sr. gobernador del Estado, Licenciado Raúl Rangel Frías, dijo en el acto inagural que con la creación de la nueva cátedra de Ingeniería sanitaria en las universidades, habría una mutua ayuda entre los médicos y los ingenieros, ya que unirían sus esfuerzos para lograr que los pueblos, no tan sólo física sino corporalmente y en todos los demás aspectos, sean núcleos de población sana y formen parte de una nación de verdad sana también.

El 13 de Mayo de 1960 se realizó la junta directiva número 32. El director dio lectura al informe del movimiento de fondos de Octubre de 1959 al mes de Abril de 1960, habiendo sido aprobado. Se informa a los maestros que se han hecho las gestiones ante la rectoría para obtener la compensación de sueldos que a las demás facultades establecidas en la Ciudad Universitaria se les ha otorgado. Los señores coordinadores presentan los informes respectivos, los cuales fueron aprobados.

En esta junta directiva se mencionó la necesidad de dar más solemnidad a los exámenes profesionales instituyendo una ceremonia apropiada al caso que incluyera además una toma de protesta a los nuevos ingenieros. El director propone la formación de una escuela de post-graduados dependiente de la Facultad de Ingeniería Civil, lo cual se aprueba por unanimidad.

El Director presenta a los asistentes el anteproyecto para la construcción del edificio para el Instituto de Ingeniería y laboratorios, además de las gestiones que se han realizado hasta la fecha para llevarlo a feliz término. Se pide la ayuda y respaldo de la junta de maestros para la realización de este proyecto, la cual se concede por unanimidad. Se da por terminada la sesión a las 21:00 hrs.

El 1 de Junio de 1960 se realizó examen ordinario de Cálculo diferencial. El maestro era el Ing. Carlos Salinas R.

El 21 de Septiembre de 1960 se realizó la junta directiva número 33. Un asunto importante tratado en esta junta fue la

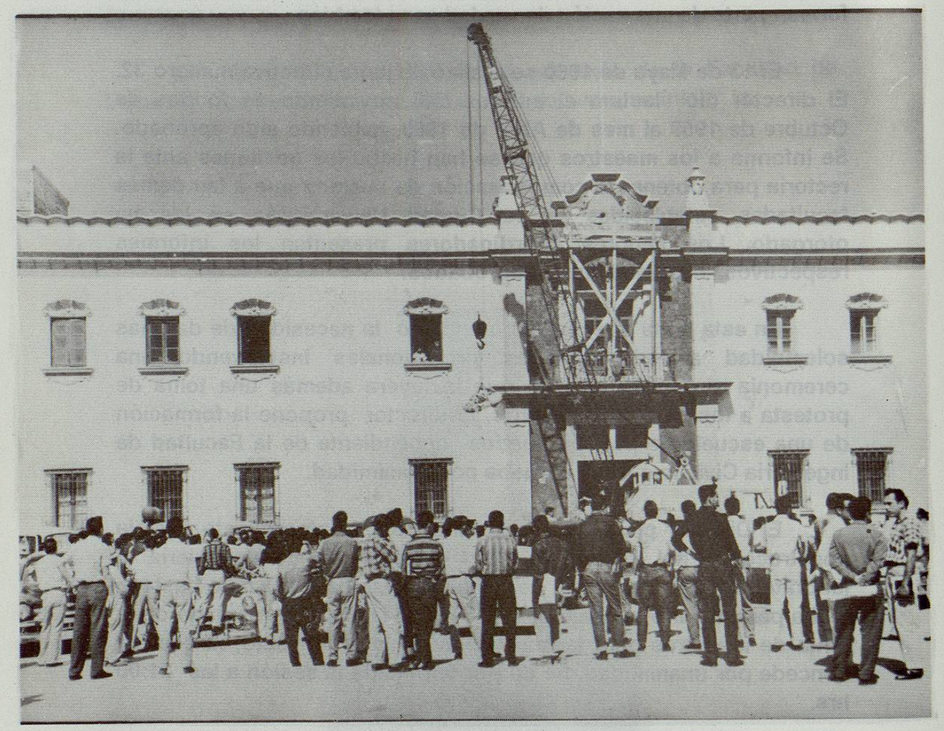

TRASLADO DEL ESCUDO DE LA FACULTAD

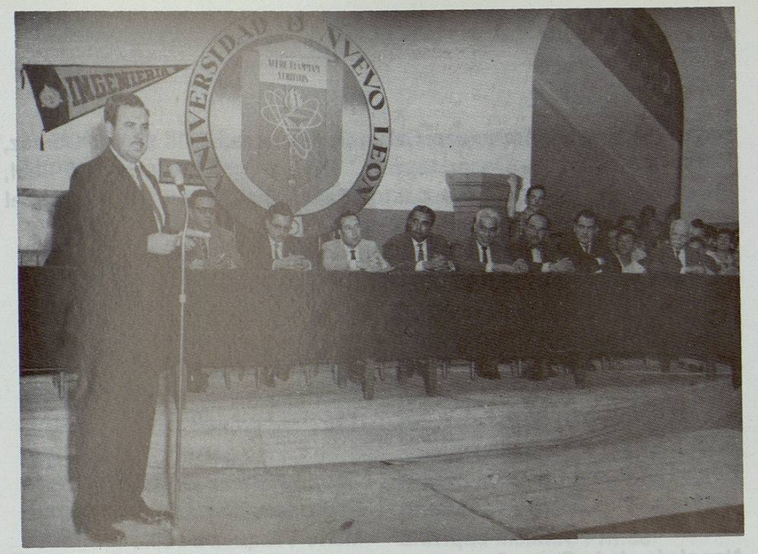

VELADA SOLEMNE DE DESPEDIDA DEL ANTIGUO EDIFICIO

modificación en el número de miembros que forman el jurado calificador en los exámenes profesionales acordándose que dicho jurado constará de cinco miembros únicamente en los casos de exámenes extraordinarios. En lo referente a las comisiones que deben funcionar en la Facultad, se modificó el nombre de la llamada "Comisión de tesis" lo cual en lo sucesivo se llamaría "Comisión de exámenes profesionales". Se acordó que los coordinadores de las distintas materias que se estudian en la Facultad formarán parte de la Comisión de Editorial y Biblioteca. En asuntos generales el director presenta a la consideración de la junta, se estudie la posibilidad de cambiar el anillo de pasantes de los alumnos de la Facultad. Se dio por terminada la reunión a las 19:45 hrs.

En 1960 se inscribieron Arturo Azuara, Javier Caballero, Lázaro Contreras, Melchor Durán, Jesús Esparza, Luis Flores, Trinidad Flores, Leopoldo Frías, Melchor García, Angel García, Antonio Garza Ayala, Antonio Garza Garza, Efraín Guajardo, Renato Guerra, Benjamín Limón, Héctor Lozano, Francisco Novelo, Apolinar Ramírez, Alfonso Rodríguez, Marino Sáenz, Juan Manuel Urquiza, Fernando Aguilar, Felipe Almaraz, Salvador Brito, Ramón Cantú, Manuel de León, Jorge Duque, Alfonso Estrada, José Fernández,

Cayetano Galván, Francisco Garía, José Garza, Julio César Gómez, Marco A. González, Oscar Herrera, Tomás Hinojosa, Antonio Leal, Luis Lozano, Antonio Paz, Hector Peña, Guadalupe Uribe, Manuel Vela y Florentino Zapata.

DE 1951 A 1960 TERMINARON SUS ESTUDIOS:

1951

Raúl Alcalá Prieto
José Amador Vargas
Gilberto Arriaga López
Ariel Barrientos González
Benjamín Cantú Cavazos
Manuel Cantú Garza
Héctor Cavada Ruiz.
Napoleón de la Garza González
Francisco Galván de la Garza
David Gámez Rodríguez
Carlos García Rivera
José Garza Ponce
Ovidio Gibaja Lòpez
Héctor Gómez Flores
Héctor Gómez Villarreal
Leocadio González Morales
Horacio González Santos
Oscar Guajardo Tijerina
Héctor Lazcano de la Garza
Alfredo Ledezma Herrera
Humberto López Lerma
Jaime Lozano Guerra
José Marroquín Moreno
Jorge Martínez Gallardo
Francisco Montes de la Garza
Carlos Morales González
Héctor Moreno Moreno
Halguer Muller Ramírez
Ernesto Romero Jasso
Héctor Treviño Treviño
Alfonso Serna Rodríguez
Héctor Sepúlveda Garza
Gilberto Villanueva Vidauri

1952

Sergio Cebrián González
Pedro Martínez Rodríguez
Mario Vázquez Badillo
José Vilchis Rodríguez
Oscar Villarreal García
Francisco Benítez Garza
Carlos de la Garza Somera
Juan de Dios Aréchiga Rivera
Félix Fernández Reyna
Pedro de la Garza González
Néstor Garza Lozano
Ramón Godina Hernández
Humberto González Benavides
Hugo Guerrero Reyes
Oscar Jiménez Pérez
Enrique Lankenau Cuéllar
Cesar Augusto Leal Flores
Héctor Ulises Leal Flores
Rafael Martínez Carreón
Adolfo Martínez Medellín
Juan Mena Fernández
Alfredo Morales Rodela
Víctor Manuel Moreno Moreno
Jaime Quintanilla Garza
Héctor Quiroga Garza
Jesús Rubio Díaz
Gilberto Saldaña Pólito
Bernardo Sandel G.

Héctor Garza Sepúlveda
Alfonso Serna Rodríguez
Gilberto Villanueva Vidaurri

1953

Francisco Acuña Treviño
Romero Arriaga López
José M. Barahona Carrasco
Humberto Benavidez Treviño
Santiago Cantú Santos
Raúl Castillo Vargas
Mariano Chico Quintanilla
Humberto Durón Galaviz
David García García
Ricardo García Vázquez
Roberto Garza Caballero
Francisco Garza M.
Manuel Ghio Barajas
Fernando González González
Dámaso Guerrero de la Garza
Eliud Gutiérrez González
Antonio Gutiérrez Martínez
Carlos Herrera Rivero
Héctor Lavalle Arredondo
César Lazo Hinojosa
Marco Torres Fernández
Oscar Trinidad Salinas
Gaspar Villarreal González
Pedro de la Garza González
Félix Fernández Reina
Néstor Garza Lozano
Hugo Guerrero Reyes
Ramón Godina Hernández
Humberto González Benavides
Oscar Jiménez Pérez
Enrrique Lankenau Cuellar
Héctor Ulises Leal Flores
Rafael Martínez Carrión
Juan Mena Fernández
Alfredo Morales Rodela
Adolfo Martínez Medellín
Victor Moreno Moreno
Jaime Quintanilla Garza
Héctor Quiroga Garza
Jesús Rubio Díaz
Gilberto Saldaña
Bernardo Sandel G.
Gerardo Torres Díaz
Domingo Treviño Sáenz
Benigno Villarreal de la Garza
Arnoldo Villarreal Villarreal
José Mercedes Zarazua S.
Adolfo Pérez Gaytán
Héctor Vela García
Enrrique Mellado Prince

1954

Andrès Aguillón Zertuche
Cruz Cuéllar Reina
Rogelio Garza Rodríguez
José Herrera Meléndez
Salvador Lizaguirre
Abel Martínez Medellín
César Rodríguez Flores
Virgilio López Flores
Gerardo Martínez Ancira
Manuel Posadas Maldonado
Gonzalo Quiroga Cantú
Marcelo Soria Gorena
Juan Williams A.
Rafael González Villarreal
José Leonardo Moreno
Gonzalo Ocañas Domínguez
Jesús García Martínez
Félix Guerra Peña
Gilberto Lomelí Vega
Alfonso Montemayor Chapa
Gaspar Montanez Martínez
Roberto Parás García
José T. Puento Vázquez