El 10 de Diciembre de ese año el personal docente y administrativo en colaboración con la mesa directiva de la Sociedad de Alumnos se dieron cita en el Club Internacional con el fin de ofrecer una cena al Ing. Ernesto Romero Jasso y al Ing. Héctor Ulises Leal con motivo de haber terminado sus funciones en la Dirección y Secretaría respectivamente. Asistieron a dicho acto gran número de maestros y alumnos. Hizo uso de la palabra en representación de los maestros el Ing. Raul Salinas.

4.5 EL PLAN SEMESTRAL

El 18 de Febrero de 1965 Benjamín Tamez Lozano presentó su examen profesional, al cual tituló "Investigación sobre la capacidad de carga en juntas de madera", y resolvió el caso práctico titulado "Cálculo y diseño de una estructura de acero para grua viajera". El jurado calificador estuvo integrado por el Ing. Raymundo Rivera V. como prsidente, el Ing. Miguel Antonio Cuevas como secretario, y el Ing. Eliud Guadiana Ancira como vocal.

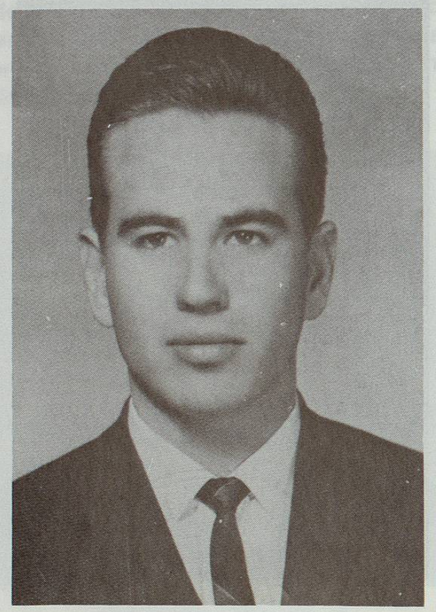

BENJAMIN TAMEZ LOZANO PRESENTO SU EXAMEN PROFESIONAL EL DIA 18 DE FEB / 65

El 15 de Marzo de 1965 se realizó la junta directiva número 43. Antes de proceder con el orden del día, se da lectura a la solicitud presentada por la mesa directiva de la sociedad de alumnos, en la cual se pide acceso a una comisión en calidad de observadores para tratar el problema del servicio social.

El Ing. Federico Villarreal informa que se editará un anuario de la Facultad de Ingeniería Civil. El Ing. Villarreal da lectura a una circular enviada por rectoría, donde se informa sobre deducciones de sueldos a maestros por falta de asistencia. Informa también el Ing. Villarreal del ofrecimiento del Fovi para adquirir casas habitación. Se informa de algunas conferencias de diseño sísmico, abastecimiento de aguas y diseño y comportamiento de estructuras que próximamente se efectuarían en esta Facultad.

Se da a conocer que el 16 de ese mismo mes se inaugurarán una exposición de libros y películas relacionadas con la Ingeniería Civil. Se hizo la invitación a todos los profesores para que tomaran cursos intensivos de postgrado con duración de 6 semanas; ya sea durante los meses de Junio y Julio o durante los meses de Diciembre y Enero.

Se informa a la asamblea que la sociedad de Alumnos solicita la revocación del acuerdo anterior estipulado en la junta anterior, el cual establece que la realización del servicio social es obligatorio. Los alumnos aclaran que sí están dispuestos a realizar dicho servicio, siempre y cuando se resuelvan una serie de irregularidades que han observado en la organización del mismo. Además se informa a la junta que la principal dificultad para efectuar el servicio social ha sido la obtención de fondos para su financiamiento. Se sugiere que se posponga, pero que no se cancele el servicio social, y que para poder hacerlo más fácil lo efectúen únicamente los pasantes en lugar de los alumnos de cuarto y quinto año, además de los primeros. Se sugiere y aprueba autorizar al Ing. Ocañas para formar una comisión que organize el servicio social, y que en dicha

comisión intervengan dos representantes estudiantiles. Se dio por terminada la sesión a las 20:15 hrs.

El 17 de Mayo de 1965 se realizó la junta directiva número 44. Se dio lectura y aprobación a los informes de las comisiones de deportes, laboratorios y editorial y biblioteca. En asuntos generales se dio lectura a una petición de los alumnos, solicitando la cancelación de las materias de Química e Inglés del plan de estudios. Se hace saber a los alumnos que dichas materias no han sido aprobadas por el Consejo Universitario, por lo cual no son obligatorias. Se acuerda llevar al consejo el nuevo plan de estudios para que lo apruebe. se dio por terminada la sesión a las 19:50 hrs.

En Julio de 1965 los integrantes de la generación 1950-1955 se reunieron para festejar el décimo aniversario de haber egresado de la Facultad. Como parte de los festejos se tomaron una foto en la torre de rectoría, siendo acompañados por el Lic. Eduardo a Elizondo, rector de la Universidad, y el Ing. Gonzalo Ocañas Domínguez, director de la Facultad.

El 14 de Agosto de 1965 se realizó la junta directiva número 45. El Ing. Ocañas informa a la junta sobre el nuevo plan de estudios para la carrera de Ingeniería Civil, el cual se iniciará en el mes de Septiembre con el sistema de estudios semestrales en lugar de anuales. Este sistema tendría la ventaja de hacer el estudio más dinámico que permitiría al alumno el máximo de aprovechamiento, permitiría, además reorganizar y actualizar el plan de estudios, así como la iniciación de cursos tanto en Septiembre como en Febrero. Informa el Ing. Ocañas que la escuela de Economía y la de Matemáticas ya han adoptado este plan, y que en este año dará inicio en las Facultades de Ciencias Químicas, Mecánica y Eléctrica, y Arquitectura. El plan semestral para el primer semestre de Ingeniería Civil tendría 28 horas por semana e incluiría álgebra, matemáticas I, geometría descriptiva, dibujo, física e inglés.

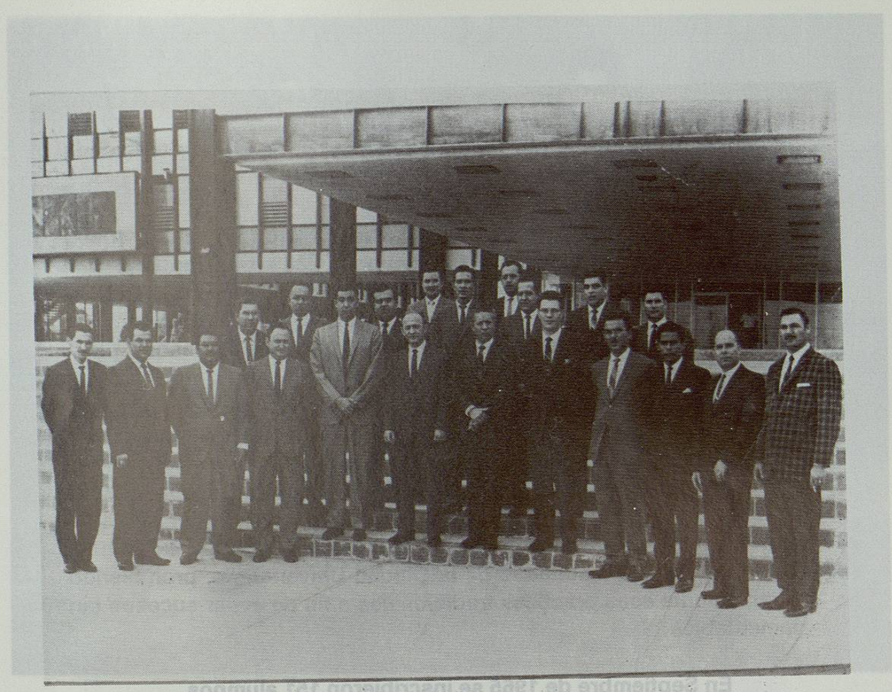

GENERACION 1950-1955 X ANIVERSARIO

El Ing. Ocañas aclara que otro de los objetivos es centralizar los laboratorios y funcionar bajo el sistema de departamentos con el objeto de tener el mismo nivel académico y lograr economía, se aceptó ingresar al sistema de semestres y sugerir que las preparatorias lo adopten también.

El 1 de Octubre de 1965 se realizó la junta directiva número 46. Se nombraron las comisiones de exámenes profesionales, editorial y biblioteca, deportiva y de laboratorios. Se propone y aprueba que los ingenieros Gonzalo Ocañas, Federico Villarreal, Federico Garza Tamez, Raymundo Rivera Villarreal, Raúl salinas y Héctor Ulises Villarreal integren una comisión para estudiar la carrera de Ingeniería Civil por semestres. Esta comisión propondrá, primeramente a la asamblea el plan de estudios por semestre, para que se apruebe por

el consejo y se auxilie por todos los maestros. Se dio por terminada la sesión a las 19:30 hrs.

En esa época la Universidad de Nuevo León contaba con una población estudiantil de 13376 alumnos, 2339 trabajadores, 220 profesores de tiempo completo, 192 de medio tiempo, y 673 laboraban por horas, ademas de empleados administrativos y de intendencia y ejercía un presupuesto de 43 millones de pesos.

Un hecho que consterna a la comunidad universitaria y sus autoridades, fue el accidente en el que murió ahogado un estudiante de la Facultad de Arquitectura, hecho sucedido en la alberca de la Universidad de Nuevo León, el cual se originó durante la "novatada" efectuada en esta alberca. Lo anterior motivó que el Consejo Universitario girara un circular, en el cual convocara a las juntas directivas de las facultades de la Ciudad Univeristaria, prohibiendo tajantemente esas prácticas tradicionales a fin de evitar sucesos tan lamentables.

En Septiembre de 1965 se inscribieron 151 alumnos.

4.6 MUERE EL ING. MARTINEZ CARRANZA

El 8 de Febrero de 1966 se realizó la junta directiva número 47. El Ing. Gonzalo Ocañas informa que se ha programado en su totalidad la carrera por semestres, pero que en ese momento urge aprobar el segundo semestre. El ingeniero da a conocer, además que este semestre continua con matemáticas, física e inglés que se iniciaronen el primer semestre. Se informa que no está completamente definido el calendario escolar, pero que la idea es empezarlo en esos días y terminarlo para fines de Mayo. Otro de los puntos en los cuales se está trabajando es la uniformidad de los semestres a la par con las facultades de Química, Mecánica y Matemáticas. Se informa también que se han estado revisando los programas de estudio. Respecto a las clases de Topografía y Prácticas, se pretende hacer un solo examen y una sola calificación;

"LOS DESKANGARUTEROS" JAVIER AGREGADADO BRAUBILA, ALFONSO PAZ GUERRA,OSCAR CANTU LEAL (+), JESUS GUERRA CAVAZOS Y JAVIER GONZALEZ MURILLO.

la misma posibilidad se está buscando en las clases de Perspectiva y Dibujo. La clase de Materiales de Construcción que anteriormente se impartía en tres horas por semana durante un año, ahora se dará en cuatro horas por semana durante un semestre, ya que algunos temas se pasaron a otras materias.

En asuntos generales, los alumnos de cuarto año proponen que durante el tiempo que falta para concluir el año escolar se les de clase diaria de estructuras Indeterminadas, a lo que se les informa que la dirección de la Facultad ve con simpatía su interés en el estudio y hará lo posible para que salgan bien preparados. Se informa de los datos estadísticos del primer semestre que acaba de terminar, presentando un resumen por materia. Se dio por terminada la sesión a las 19:30 hrs.