Se propone y acepta que el Ing. José Manuel López se integre a la comisión que estudia la carrera de Ingeniero Civil por semestres. Se sugiere y es aceptada la propuesta de estudiar la posibilidad de crear carreras cortas en Ingeniería Civil. Se dio por terminada la sesión a las 19:00 hrs.

El día 28 de Noviembre de ese año dejó de existir el Ing. Manuel Martinez Carranza.

4.7 ASUME LA DIRECCION EL ING. JOSE MANUEL LOPEZ

El 1 de Enero de 1967 tomó posesión como alcalde de la Ciudad de Monterrey N.L. el Ing. César Lazo Hinojosa, integrante de la generación 48-53 de esta Facultad y nombró como secretario del Ayuntamiento al Ing. Domingo Treviño.

El 15 de Mayo de 1967 se inauguró el primer curso "Operadores de plantas de aguas negras". Al acto inaugural asistió el Dr. Héctor Menchara, con la representación del rector de la Universidad Autónoma de Nuevo León, el Ing. Nicolás Treviño.

ING. HORACIO GONZALEZ SANTOS, ING. HERMILIOMARROQUIN, ING. RAFAEL CERVANTES, ING. GONZALO OCANAS DOMINGUEZ, DR. HECTOR MENCHACA, ING. HETCOR J. GOMEZ, ING. GUILLERMO DAVALOS E ING. FEDERICO VILLARREAL GZZ.

El 28 de Marzo de 1967 se realizó la junta directiva número 51. El Ing. Ocañas dio lectura a una petición que los alumnos hacían de una nueva forma para obtener el título profesional y la cual consistía en cursar y aprobar un semestre en las escuelas de postgrado. El Ing. Ocañas informó que en la Facultad de Ingeniería Mecánica y Eléctrica y en el Instituto Tecnológico y de Estudios Superiores de Monterrey ya tenían dicha opción. La Junta Directiva aprobó la idea acordando que la comisión de exámenes profesionales estudiará y reglamentará esta tercera opción para titularse dejando para una junta posterior su aprobación final.

En asuntos generales se propone y aprueba que el Ing. José Javier Elizondo Díaz tome el puesto que deja el Ing. Héctor Cantú Sánchez en la comisión de exámenes profesionales. Ocañas pide la colaboración de los maestros para que proporcionen sus fotografías y así pueda salir a tiempo el anuario de la Facultad. Informa también el Ing. Ocañas que el Patronato Universitario no ha entregado aún los cien mil pesos que mediante la venta de mil boletos del 36o. sorteo obsequió para nuestra biblioteca. Se dio por terminada la sesión a las 19:15 hrs.

El 18 de Septiembre de 1967 se realizó la junta directiva número 53. El Ing. Ocañas pide a la junta opiniones al anteproyecto de materias y programas de estudio para los semestres 5o. y 6o. los que previamente se habían impreso y distribuído. El Ing. González Duque mencionó que la clase de Ensaye de materiales le faltan horas, pues no es posible terminar el programa. El Ing. Ocañas informa que los programas que se han hecho son tentativos, y que había que ajustarlos en tiempo y conocimiento a medida que se tenga experiencia.

Finalmente se aprueban los semestres 5o. y 6o. acordándose que se remitan al H. Consejo Universitario para su aprobación final. En asuntos generales el Ing. Ocañas informa que de momento el H. Consejo no aprobó la opción "C" de exámenes

profesionales, ya que con anterioridad se nombró una comisión para reformar la Ley Orgánica.

El Ing. Ocañas informa haber recibido una circular de rectoría para que la junta de maestros opine sobre la posibilidad de iniciar cursos de computadoras electrónicas en esta Facultad. El Lic. Serna quedó de proporcionar en la siguiente junta planes de estudio detallados de Europa y E.U. en donde se muestra que la carga académica del alumno en esta Facultad es excesiva. El Ing. Raúl Montemayor informa que se ha demostrado que en el plan semestral se han obtenido mejores resultados que en el plan anual. Se informa a la junta que se acaba de adquirir un equipo de 30 Ton. de aire acondicionado para los laboratorios y la biblioteca y está en proyecto, acondicionar también los cubículos y la sala de conferencias. Se dio por terminada la sesión a las 19:15 hrs.

El 5 de Octubre el rector Héctor Fernández nombra director interino al Ing. José Manuel López.

El 11 de Octubre de 1967 se realizó la junta directiva número 54. El Ing. Federico Villarreal, secretario de la junta directiva presenta a la asamblea al Ing. José Manuel López, recientemente nombrado Director interino por el rector Dr. Héctor Fernández González.

Se dio lectura al acta de la sesión anterior la cual fue aprobada. Se nombró la terna para designar nuevo director de la Facultad; la cual quedó integrada por el Ing. José Manuel López, Eliud Guadiana y el Ing. Federico Villarreal. Se nombró al Ing. Gerardo Torres Díaz consejero maestro propietario, y al Ing. Gonzalo Ocañas Domínguez Consejero maestro suplente. En asuntos generales el Lic. Joel Serna fundamenta su criterio respecto a la excesiva carga académica que tienen los estudiantes de esta Facultad. Los representantes estudiantiles sugieren se envíe un memorandum al H. Consejo Universitario referente a la opción "C" de exámenes profesionales. El Ing. José Manuel López

hace un público reconocimiento a la labor efectuada por el Ing. Ocañas al frente de la dirección de la Facultad, informando que incluso el Rector y el Gobernador reconocen su labor.

ING. JOSE MANUEL LOPEZ

La asamblea brinda un aplauso al Ing. Ocañas, terminándose en esta forma la sesión a las 19:20 hrs.

Al tomar posesión de la Dirección el Ing. José Manuel López nombra secretario de la Facultad al Ing. José Javier Elizondo Díaz y

auxiliares técnicos a los ingenieros Emilio González Duque y Héctor Manuel Villanueva Martínez.

En Octubre de 1967 tomó posesión como Gobernador del Estado el Lic. Eduardo A. Elizondo Ex-rector de la Universidad de Nuevo León y nombró como Director de Obras Públicas al Ing. Gerardo Torres Díaz. La Facultad tenía más de 1000 alumnos.

El 22 de Noviembre de 1967 se realizó la junta directiva número 55. Se nombraron las comisiones de exámenes profesionales; editorial y biblioteca; deportiva y de laboratorio. El Ing. José Manuel López pone a consideración de la junta que se nombre una comisión para que estudie debidamente el Plan de Estudios, lo cual es aceptado. El secretario de la Facultad Ing. José Javier Elizondo expone a la Junta Directiva las funciones de los auxiliares de la dirección, haciendo aclaraciones pertinentes en algunos puntos de los mismos. El Ing. Horacio González propone que en dichas funciones se agregue la coordinación de visitas locales. Los alumnos representantes proponen que otra función de los auxiliares deberá ser dar la bienvenida a los alumnos de nuevo ingreso. Se dio por terminada la sesión a las 19:40 hrs.

El 6 de Diciembre de 1967 Evaristo Gaytán Parra presentó su examen profesional. La tesis realiza por él se título "Planeación de una red de caminos en el estado de Nuevo León" y resolvió el caso práctico "Diseño de un pavimento flexible para aereopuerto". El jurado calificador estuvo integrado por el Ing. Raymundo Rivera como presidente, el Ing. Héctor Manuel Villanueva como secretario, y el Ing. José Javier Elizondo Díaz como vocal. Evaristo Gaytán fue aprobado en su examen profesional.

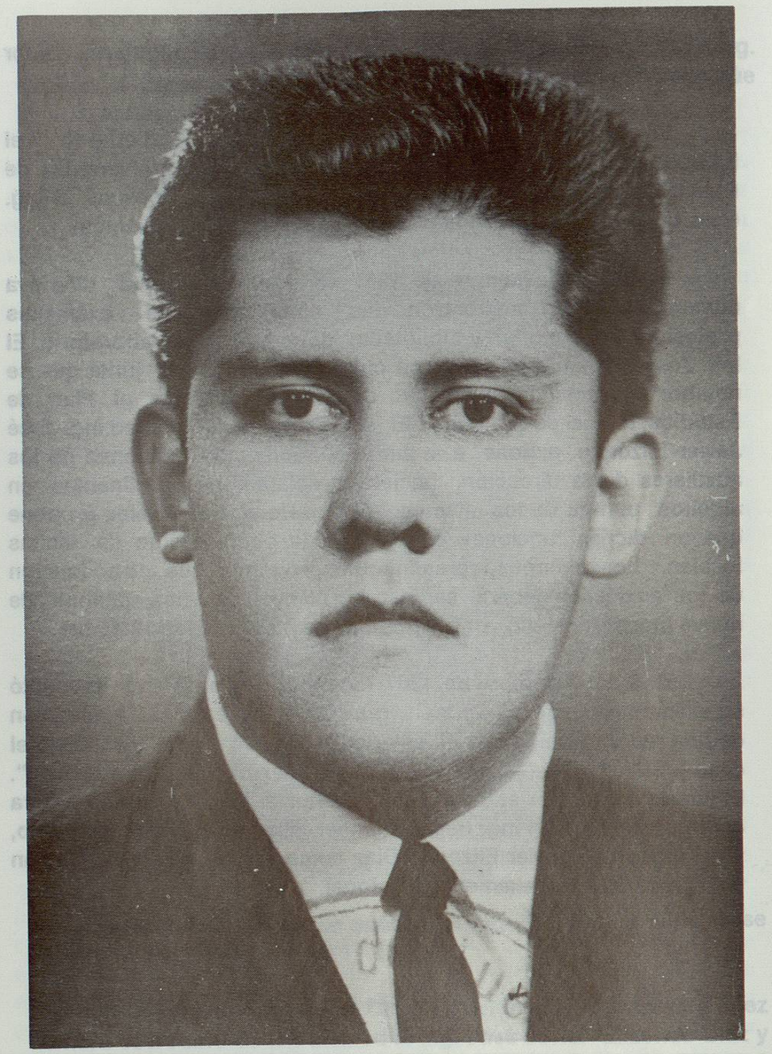

EVARISTO GAYTAN PARRA PRESENTO SU EXAMEN PROFESIONAL EL DIA 6 DE DICIEMBRE DE 1967.

4.8 EL AREA DE INGENIERIA Y CIENCIAS

El Ing. Gerardo Torres Díaz solicitó al Ing. José Javier Elizondo que le ayudara a hacer una evaluación del deterioro causado por un ciclón en unos pavimentos; por lo cual renunció a la Secretaría de la Facultad, el Ing. José Manel López nombró al Ing. Emilio González Duque como secretario.

El 19 de Abril de 1968 Eliezar Gracia Leal presentó su examen profesional. Gracia Leal desarrolló la tesis "Consideraciones generales sobre vibraciones en la cimentación de maquinaria" y resolvió el caso práctico "Cálculo elemental de un paraboloide hiperbólico mediante la teoría de la membrana". El jurado calificador estuvo integrado por el Ing. Federico Villarreal González como presidente, el Ing. Raúl Salinas Jiménez como

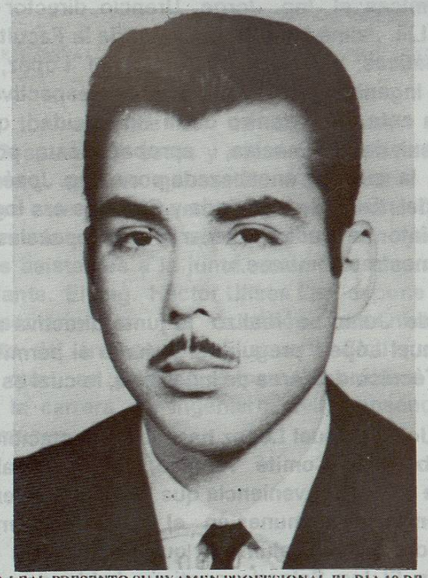

ELIEZAR GRACIA LEAL PRESENTO SU EXAMEN PROFESIONAL EL DIA 19 DE ABRIL DE 1968.