5.2 RENUNCIA EL ING. HECTOR ULISES LEAL A LA RECTORIA

El 11 de Mayo de 1972 se celebró junta directiva con la finalidad de nombrar las diferentes comisiones.

El 16 de Mayo del mismo año se celebró junta directiva. Los asuntos de mayor relevancia fueron la reglamentación de los exámenes parciales y el acuerdo de separarse del área de Ingeniería y Ciencias en ese semestre escolar.

El 29 de Mayo se celebró junta directiva con la finalidad de determinar los mecansimos de separación del área de Ingeniería y Ciencias y presentar al Consejo Universitario el acuerdo de dicha separación. Así mismo se acordó que los alumnos que pertenecían hasta ese momento al area de Ingeniería y Ciencias y estaban interesadaos en ingresar a la Facultád de Ingeniería Civil fueran integrados a la misma.

El 3 de Julio de 1972 se efectuó junta directiva. En ella el Ing. Mario García Ordaz presenta su renuncia irrevocable a la dirección de la Facultad. Tomando posesión como director interino el Ing. Anastacio Vázquez, hasta ese entonces secretario de la Facultad. Solicitando esta dependencia a la Junta de Gobierno los mecanismos para nombrar al nuevo director.

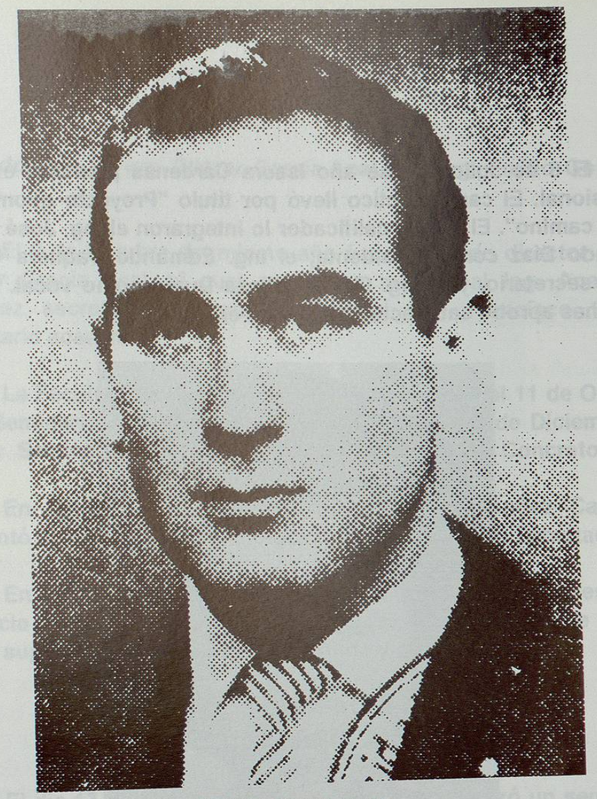

ING. MARIO GARCIA ORDAZ

El 6 de Julio de ese año Isaura Cárdenas presentó examen profesional. El caso práctico llevó por título "Proyecto geométrico de un camino". El jurado calificador lo integraron el Ing. José Javier Elizondo Díaz como presidente; el Ing. Edmundo Vaquera García como secretario, y el Ing. Oscar Salinas Durón como vocal. Isaura Cárdenas aprobó satisfactoriamente su examen.

ISAURA AURORA CARDENAS VILLARREAL PRESENTO SU EXAMEN PROFESIONAL EL DIA 6 DE JULIO DE 1972

En junta directiva celebrada el 29 de Septiembre de 1972 se aprobó el plan de estudios para el primero y segundo semestre.

En junta directiva efectuada el 5 de Octubre de 1972 se eligió la terna que sería enviada a la Junta de Gobierno, para que ésta designara al nuevo director. Estuvo integrada por el Ing. José Javier

Elizondo Díaz, el Ing. Eliezar Gracia Leal y el Ing. Emilio González Duque.

El 9 de Octubre del mismo año fue nombrado director el Ing. Eliezar Gracia Leal, el cual nombra a su vez al Ing. Anastacio Vázquez secretario administrativo, y al Ing. Francisco Gámez secretario académico.

La Facultad de Ingeniería Civil organizó del 9 al 11 de Octubre el IV Seminario de Ingeniería de Tránsito y el 7 y 8 de Diciembre el primer Seminario Internacional sobre Tecnología del Concreto.

En Diciembre de 1972 el Ing. David Fernández Camargo presentó un anteproyecto del reglamento interno de la Facultad.

En el mismo mes de ese año el Ing. Héctor Ulises Leal renuncia al cargo de rector de la Universidad Autónoma de Nuevo León, supliéndolo el Dr. Lozano de Anda y de Anda.

5.3 VISITA NUESTRA FACULTAD EL LIC. LUIS ECHEVERRIA ALVAREZ

El dia 13 de Marzo de 1973 la Facultad organizó un seminario sobre "TECNOLOGIA DEL CONCRETO" el cual fue impartido por el profr. Adam M. Neville

El 3 de Mayo de 1973 Carlos Macías presentó su examen profesional. El título de su exámen fue "Análisis y diseñó de una losa de azotea por el método elástico A.C.I. 318-63". El jurado calificador estuvo integrado por el Ing. David Fernández Camargo como presidente el Ing. Jesús Alatorre González como secretario, y el Ing. Héctor Velazco Cantú como vocal. Carlos Macías fue aprobado en su examen profesional.

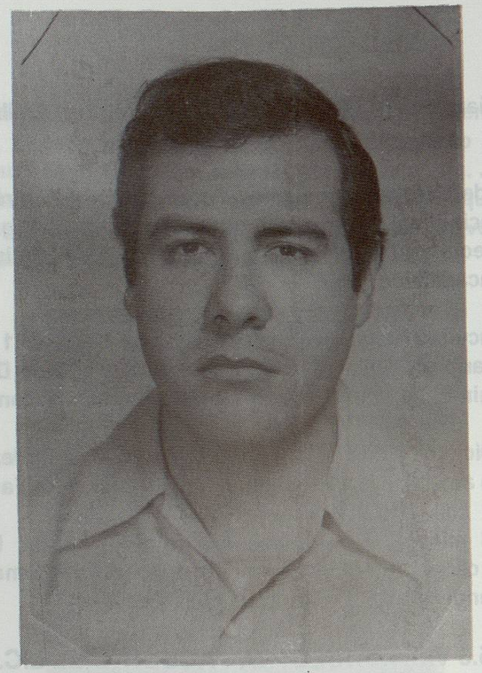

CARLOS MACIAS PRESENTO SU EXAMEN PROFESIONAL EL DIA 3 DE MAYO DE 1973

En junta directiva celebrada el 18 de Mayo de 1973 se aprobó el plan de estudios para los primeros cuatro semestres.

En junta posterior efectuada el 24 de Mayo de 1973 se acordó realizar una votación universal, directa y secreta de la base estudiantil y magisterial de la Facultad de Ingeniería Civil para determinar la posición de la Facultad respecto a las autoridades universitarias. Esa votación se llevó a cabo el 28 de Mayo acordándose por mayoría reconocer a las autoridades universitarias.

En junta directiva realizada el 30 de Mayo de 1973 se acordó por decisión unánime la creación de la maestría en Ingeniería Ambiental.

El 6 de Junio del mismo año visitó nuestra Facultad el Lic. Luis Echeverría Alvarez, presidente constitucional de la República, y ordenó, dadas nuestras carencias y necesidades la creación inmediata del edificio de laboratorios cuyos planos le fueron mostrados. Todo esto fue realizado ante la presencia de las más altas autoridades federales, estatales y universitarias.

El 20 de Octubre de 1973 el Ing. Eliúd Guadiana Ancira es nombrado por el rector Dr. Luis Eugenio Todd Jefe del Departamento de Construcción y Mantenimiento de la Universidad Autónoma de Nuevo León.

Los dias 22 y 23 de Octubre se llevó a cabo en el Auditorio numero uno de nuestra facultad el curso "MUROS DE BLOQUES DE CONCRETO".

5.4 LOS LABORATORIOS

Los dias 14 y 15 de Marzo de 1974 se desarrolló en esta Facultad el curso "CASCARONES DE CONCRETO".

El 29 de Noviembre de 1974 José Ignacio Rincón López presentó su examen profesional. El caso práctico llevó por título "Modificación a un tramo de camino seleccionando el cruce por medio de un puente". El jurado calificador estuvo integrado por el Ing. Emilio González Duque como presidente, el Ing. José Luis Rodríguez Nava como secretario, y el Ing. Timoteo Martínez Orozco como vocal.

El Ing. Eliezar Gracia Leal es nombrado director para un segundo periodo y ratifica como secretarios administrativo y académico a los ingenieros Anastasio Vazquez Vázquez y Francisco Gámez Treviño respectivamente.

En ese mes de noviembre el rector de la Universidad Autónoma de Nuevo León, Dr. Luis E. Todd gira instrucciones al

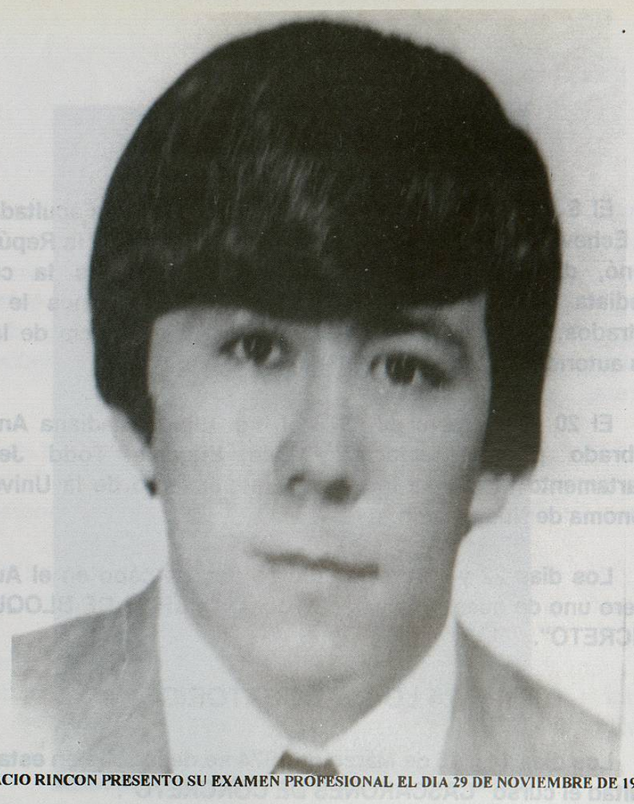

JOSE IGNACIO RINCON PRESENTO SU EXAMEN PROFESIONAL EL DIA 29 DE NOVIEMBRE DE 1974

arquitecto Gerardo Garza Cortez, director de Planeación y Construcción de Obras Nuevas, para que a la mayor premura posible lance el concurso pro construcción de laboratorios de la Facultad de Ingeniería Civil.

El Dr. Todd hace notar que la Facultad de Ingeniería Civil tiene más de 10 años de estar solicitando esta construcción.

5.5 LOS CURSOS IMCYC

El día 31 de Enero de 1975 el Consejo Universitario Aprobó la creación de la maestría en Ingeniería de Tránsito

En 1975 había 926 alumnos y 50 maestros. Durante ese año sustentaron examen profesional 46 pasantes (aprobando 42 y reprobando 4). En ese año el Ing. Alejandro Ramírez Alcázar realizó

estudios de doctorado en Ingeniería Sanitaria en la Universidad de Austin, Texas. Fue becado por el Banco de México.

El Ing. Oscar G. González Garza realizó estudios en la misma Universidad, obteniendo el grado de Master en Estructuras, él fue becado por el Banco de México y el Consejo Nacional de Ciencia Y Tecnología.

En ese año se impartían en nuestra Facultad las maestrías de Ingeniería en Tránsito, Saneamiento Ambiental, Salud Pública y Estructuras.

Del 19 al 21 de Marzo se realizó el Segundo Simposio Internacional sobre Tecnología del Concreto, en el cual se expusieron 18 trabajos divididos en 5 sesiones.

En 1975 el Instituto Mexicano del Cemento y del Concreto, en coordinación con la Facultad de Ingeniería Civil organizó los siguientes cursos:

10 y 11 de Abril "Criterios de diseño de estructuras de concreto".
18 y 19 de Agosto "Criterios para diseño de estructuras de concreto".

25 y 26 de Septiembre "Sistemas estructurales de concreto".
3 y 4 de Noviembre "Medición, mezclado, transporte y colocación del concreto".

El 7 de Noviembre de 1975 Jorge Chapa presentó su examen profesional, resolvió el caso práctico "Diseño de la cubierta de un edificio industrial a base de armaduras de madera". El jurado calificador estuvo integrado por el Ing. Ernesto González Treviño como presidente, el Ing. Juan Francisco Garza Tamez como secretario, y como vocal estuvo el Ing. Reyes Martínez Mata. Jorge Chapa fue aprobado en su examen profesional.