Su gestión dedica actualmente esfuerzos por consolidar y dar continuidad a las reformas del plan de estudios; las cuales consisten, básicamente en hacerlo más congruente con las características que debe tener un egresado actualmente.

También debe mencionarse que se ha realizado la remodelación de la sala de maestros, la construcción de la nueva área de sistemas, el mejoramiento del alumbrado de aulas y pasillos,la reconstrucción de los climas de la biblioteca, la aplicación de pintura en celosía y plafones, la terminación de los departamentos del Instituto y la terminación y equipamiento del laboratorio de hidráulica.

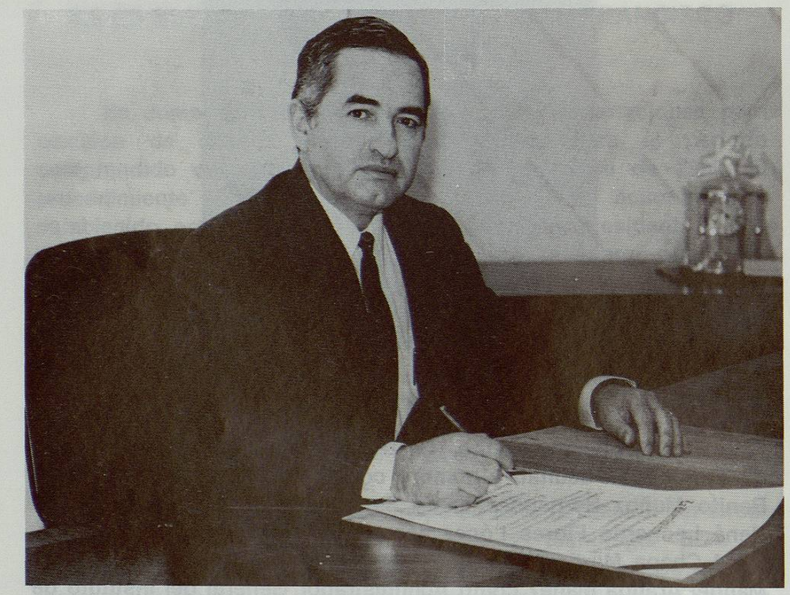

ING. JUAN FRANCISCO GARZA TAMEZ

6.10 EL INSTITUTO DE INGENIERIA CIVIL

El 4 de Octubre de 1990 Arnulfo Vela Leal presentó su examen profesional; resolviendo el caso práctico "Edificio para Agencia Aduanal en la Ciudad de Nuevo Laredo". El jurado calificador estuvo integrado por el Ing. Humberto García Moreno como presidente, el Ing. Francisco Gámez Treviño como secretario, y la Ing. Elizabeth Garza Martínez como vocal. Arnulfo Vela fue aprobado en su examen profesional.

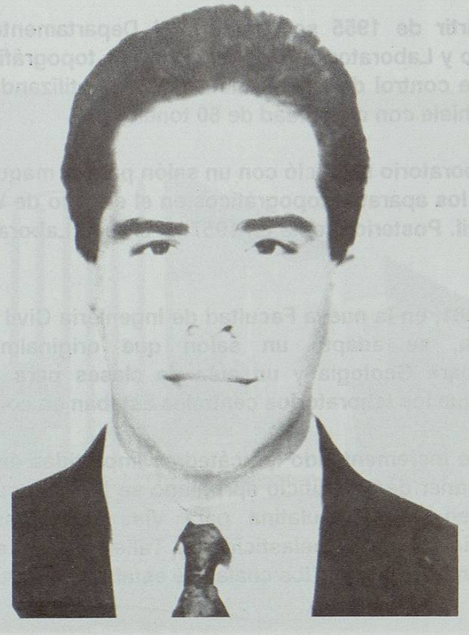

ARNULFO VELA LEAL PRESENTO SU EXAMEN PROFESIONAL EL DIA 4 DE OCTUBRE DE 1990

Como ya mencionamos antes la Facultad de Ingeniería Civil fue fundada el 16 de Octubre de 1933, siendo el Ing. Porfirio Treviño Arreola su primer director.

Como es característico de toda institución de enseñanza técnica, en sus inicios la Facultad no disponía de equipo de laboratorio. Esto prevaleció durante varios años hasta que por iniciativa del Ing. Lauro Martínez Carranza, se adquirió una máquina universal como equipo fundamental de laboratorio. Organizándose posteriormente en la Facultad una campaña para la obtención de fondos, culminando con una rifa en la que se hizo notar la participación activa, tanto de alumnos como de maestros. El primer ensaye con la máquina universal se realizó en Septiembre de 1948.

A partir de 1955 se organizó el Departamento de Equipo Topográfico y Laboratorio, ofreciendo equipo topográfico en renta y servicios de control de calidad de materiales utilizando la máquina universal Rhiele con capacidad de 60 toneladas.

El laboratorio se inició con un salón para la máquina universal y otro para los aparatos topográficos en el edificio de Washington y Colegio Civil. Posteriormente en 1957 se creó el Laboratorio de Vías Terrestres.

En 1961, en la nueva Facultad de Ingeniería Civil en la Ciudad Universitaria, se adaptó un salón que originalmente estaba destinado para Geología y un aula de clases para Mecánica de Suelos, ya que los laboratorios centrales estaban en construcción.

Al irse incrementando las cátedras impartidas en la Facultad, y al no disponer de un edificio apropiado se fueron ocupando aulas de clase, en forma paulatina para Vías Terrestres, Ingeniería Sanitaria, Hidráulica, Fotoelasticidad y Talleres, esto en espera de los laboratorios centrales, los cuales se estaban construyendo.

Se proyectó al poniente de la Facultad de Ingeniería Civil el edificio para laboratorios, pero en dicho lugar se construyó la Facultad de Ciencias Químicas. Posteriormente, durante la dirección

del Ing. José Manuel López se planearon los laboratorios hacia el poniente en forma anexa a la Facultad, después se efectuó un proyecto para que éstos se construyeran en lo que es hoy parte del estacionamiento al poniente del Estadio Universitario. Finalmente hace 20 años se hizo el proyecto definitivo del edificio del Instituto de Ingeniería Civil; invirtiéndose 2 años en estudios previos, en los terrenos que ocupa actualmente, al norte de la Ciudad Universitaria, colindando con la colonia Anáhuac y Av. Alfonso Reyes (antes Universidad).

INSTITUTO DE INGENIERIA CIVIL

Se inició la construcción del edificio en el año de 1975 (cimentación y obra negra) con aportación del Patronato Universitario.

Desde 1979, aún sin concluir las instalaciones fundamentales, se inició el traslado de varios departamentos para ofrecer sólo funciones académicas de laboratorio.

El edificio del Instituto de Ingeniería Civil fue reinaugurado el 20 de Agosto de 1990, por el gobernador del estado de Nuevo León, Lic. Jorge A. Treviño Martínez; siendo rector de la Universidad Autónoma de Nuevo León el Ing. Gregorio Farías Longoria, y director de la Facultad de Ingeniería Civil el Ing. Juan Francisco Garza Tamez.

En Agosto de 1990 el Ing. René Flores presentó su renuncia al puesto de secretario académico de la Facultad, y fue sustituido por el Ing. Isidro Briones.

En Diciembre de ese año la Facultad organizó un seminario sobre mejoramiento académico.

DE 1981 A 1990 TERMINARON SUS ESTUDIOS:

1981

Carlos A. Aguirre Sánchez
Eleazar Alcalá Rincón
María C. Alvarez González
Cecilio Aranda Hernández
Cecilio Ayala Santillanes
Sergio Belmares Reyes
Raúl G. Bonilla Montelongo
Guillermo F. Cadena Rodríguez
Daniel Calvillo Rodríguez
Oscar I. Calzada Rodríguez
Enrique Camarillo Tristán
Juan F. Cantú Cavazos
Jesús M. Castillo Estrada
Flavio A. Colunga Medrano
Jesús R. Costilla Fernández
José R. Díaz Cuello
Marco A. Dimas Zavala
J. Baltazar Escamilla Mancilla
Ricardo Espino Acosta
Baldomero del Fierro Garza
Francisco Flores Espinoza
Gonzalo Franco Cárdenas
Miguel A. García Cisneros
Juan N. García Flores
Carlos R. González Escamilla
Jesús A. González Leal
Gerardo V. González Martínez
José Paz González Martínez
Víctor V. González Portales
Hermilo N. González Treviño
José R. Guevara Martínez
José G. Gutiérrez Ordaz
Sergio S. Hernández Salas
Gerardo J. de Hoyos Arizpe

Eugenio Jiménez García
Tomás S. Loredo Briones
Jorge A. Lozano de la Cerda
Felipe de J. Macías Martínez
Raúl A. Maltez Cuadra
José D. Martínez Alcaraz
César D. Martínez Barrientos
Juan G. Martínez Cazares
Francisco J. Mata Leos
Víctor Mejia Fernández Dávila
Luis Méndez Chávez
Adolfo E. Ordoñez Chacon
Héctor M. Pacheco Bucio
José M. Ramos Valdéz
Jaime A. Rodríguez Arvizu
Arturo Avalos Moreno
Jorge Bernal Pérez
Arturo A. Bustamante González
Daniel Calvillo Rodríguez
Enrique Camarillo Tristán
Jesús J. Cardona Herrera
José R. Chapa Guerrero
José M. Cisneros Reyes
Juan R. Cuevas Martínez
Eduardo Dueñas López
Miguel A. Elizondo Mata
Sergio D. Fortozo López
Miguel A. García Cisneros
Inocente García Herrera
Elizabeth Garza Martínez
José F. González Castillo
Daniel A. González Cortés
Arturo González Sandoval
Sergio Guadiana González
José G. Haro González
Jesús H. Hernández Aguilar
Manuel Hernández Rodríguez

Rolando Hinojosa Reyes
Gerardo J. de Hoyos Arizpe
Eugenio Jiménez García
Luis M. Leos Castañeda
Juan López García
José I. Maldonado Tellez
Jesús Martínez Horta
Francisco Martínez Martínez
Pedro Montemayor Villela
Moisés Morales Alcocer
Alberto Nevarez Fernández
Raúl Ortega Bravo
Héctor M. Pacheco Bacio
José F. Pérez Hernández
Mario A. Ramírez Flores
José M. Ramos Valdéz
R. Ludivina Rangel Mendiola
Martín M. Rangel Rodríguez
José M. Rodríguez Coronado
Rodolfo Rodríguez Elguezabal
Guadalupe H. Rodríguez López
Gerardo H. Rodríguez Rodríguez
Pedro Romo López
Bernardo Romo Ramírez
Mario de la Rosa Luna
Mario Ruiz Campos
Jorge Luis Sesatty Flores
Javier A. Sierra Cavazos
Alfredo Treviño Adame
Roberto Villarreal Garza
Ramón T. Villarreal González

1982

Roberto Alvarez Delgado
Roger David Balandrán Banda
Juan Francisco Belmares

Angel Amador Celestino Pérez
Jorge Humberto Chávez Gómez
Jesús Ricardo Costilla
José Eduardo Figueroa de León
Roberto Galvez Aguilar
Jaime García González
J. Ascensión García Medina
Jaime de la Garza Morales
Angel Mario de la Garza
Simon Garza Treviño
Guillermo Francisco Gastelum
Ignacio Guajardo García
Jesús Gutiérrez Torres
Rubén Hernández García
José Luis Iracheta Reyes
Juan José Jáuregui Acosta
Diego Jiménez Berumen
Javier Leal Iga
Manuel de Jesús López Baldene
Arnaldo Luna Cuéllar
José Manuel Marrero Balderas
Serafín Ricardo Martínez Govea
Rogelio Martínez Hernández
Marco Vinicio Méndez Calvillo
Mario Moreno Villalobos
Jorge Alberto Muñoz Escudero
Ricardo Muñoz Moreno
Ramón Navarro Garza
Arturo Ojeda de la Cruz
Blanca Margarita Ortíz Garza
José Fidencio Pérez Figueroa
Juan Pablo Ramos Reyes
Luis Javier del Río Ceniceros
Ismael Rivera Santander
Carlos Ruiz Rayón
Pedro Noé Guerra Dávila
Jorge Martínez Gallegos

Adán Mata Ortíz
Ricardo Morales Pérez
Elias Obregón Guzman
Jorge Alberto Ortíz Valdéz
Eduardo Reyes Pérez
Gerardo Rodríguez Montes
Carlos Rosales Martínez
Mario Ruiz Campos
Juan Manuel Salazar Garza
Víctor Manuel Santos García
Humberto Sevilla Ortíz
Jesús Mario Castillo Estrada
Luis Méndez Chávez
José Vicente Alonso Cabello
José Trinidad Arriaga Flores
Armando Cecilio Arriaga
Gerardo Alejandro Castanon
César Castillo Reséndez
Juan Manuel Chapa Guerrero
Martín Angel Chávez Aguirre
Fortunato Contreras Islas
Miguel Alberto Elizondo Mata
Jesús Esparza Negrete
Oscar García Gaytán
Eduardo Miguel García Ramírez
Ciro Sergio Guerra Sáenz
Rubén Guerra Salinas
Jesús Gutiérrez Torres
Oscar Hernández Gongora
María Huerta González
Juan José Jáuregui Acosta
Pedro Leos Pompa
Juan López Medina
Martín César López Solís
José Manuel Marrero Balderas
Ignacio Martínez Castillo